EL DIARIO PALENTINO

AÑO CXVII. NUMERO 17.911. 115 PESETAS — PALENCIA, VIERNES, 14 DE AGOSTO DE 1998

1881

PAGINA 8

Denuncian al alcalde y a un concejal de Villerías por presuntas irregularidades urbanísticas

Mariano Paramio, empresario de la localidad de Villerías de Campos, ha denunciado al alcalde Francisco Javier Revilla y al concejal Juan Julio Barriga por un presunto delito de malversación y otro de omisión del deber con motivo de unas irregularidades urbanísticas.

OTRAS INFORMACIONES

Página 6

La Coordinadora Central de Salinas de Pisuerga celebra hoy, en la ermita de Quintanahernando, su quinta Merienda-Concentración

Página 8

Una imprudencia de tres niños provocó el incendio de una vivienda en Santibáñez de la Peña, quemándose todos los enseres que había dentro de la casa

Páginas 12 y 13

Crónicas e informaciones de la provincia: Fiestas Patronales de Reinoso de Cerrato, Villada, Palenzuela, Abarca de Campos y Guardo

Página 25

Las piraguas, protagonistas deportivas esta tarde en Velilla del Río Carrión y mañana en Alar del Rey, en sus descensos internacionales

SUMARIO

Opinión	2
Palencia	5
Castilla León	14
Nacional	15
Internacional	18
Economía	19
Bolsa	20
Sociedad	22
Deportes	25
Agenda	32
Program. TVs.	34

El IPC subió un 0,4 por ciento el mes de julio

Rodrigo Rato dice que el aumento es coyuntural y no peligran las previsiones del Gobierno

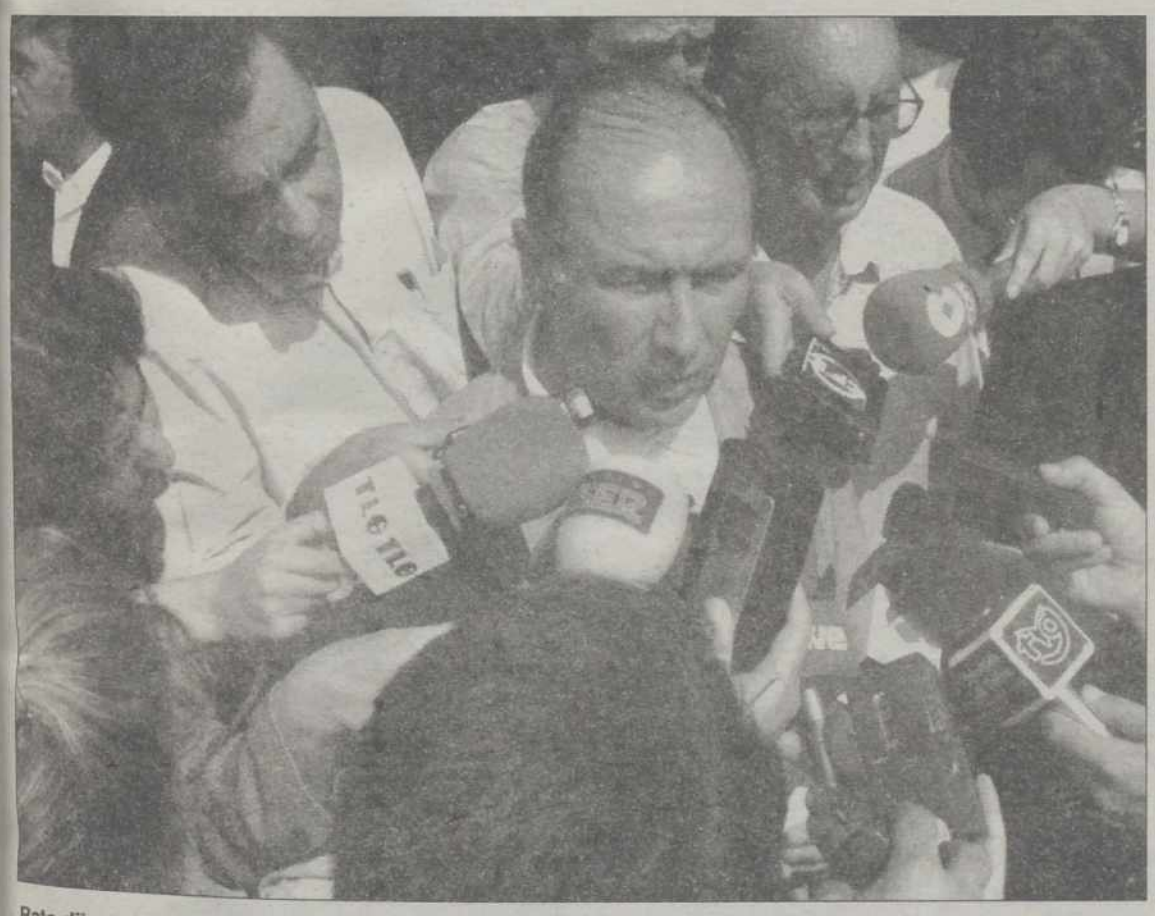

Rato dijo en La Granda (Asturias) que la subida del IPC no hace peligrar las previsiones / EFE

SPC / MADRID

El turismo volvió a jugar una pasada a los precios el pasado mes de julio. El sector servicios y los alimentos impulsaron una subida del índice de Precios al Consumo (IPC) de cuatro décimas, el doble que en el mismo mes de 1997, con lo que la inflación acumulada se sitúa en el 0,9 por ciento y la interanual se coloca en el 2,2 por ciento, una décima por encima de las previsiones del Gobierno, que pretende terminar el año con un IPC del 2,1 por ciento. El secretario de Estado de Economía, Cristóbal Montoro, aunque reconoció que los precios han subido más de lo esperado, se mostró confiado en que se podrán cumplir las previsiones. Los empresarios del sector turístico tienen clarísimo que la economía española va bien y no han dudado en subir un poco sus precios para aprovechar la confianza económica de los españoles que salen de vacaciones, pese a la llamada de atención que ya les hicieron Gobierno y sindicatos el mes pasado y que han vuelto a repetir ayer al conocer el dato de julio.

Página 17

La destitución del teniente alcalde de Paredes, decisión de la alcaldesa

REDACCION

El concejal de Paredes Eduardo León, que ha sido destituido como primer teniente alcalde de la localidad, ha querido aclarar que la dirección del Partido Popular de Paredes de Nava no ha tenido nada que ver con esta decisión.

Página 6

Damborenea recurre la sentencia ante el Constitucional

SPC / MADRID

La solicitud de indulto para José Barrionuevo y Rafael Vera que al parecer están promoviendo ex altos cargos de Interior recibió ayer el apoyo verbal de alguien tan poco dado a decantarse por un lado u otro de la balanza como Sabino Fernández Campo.

Página 15

Fallece un joven en accidente en las obras del Colegio de La Salle

REDACCION / EFE

Un trabajador de 27 años, J.J.P.M., vecino de la localidad palentina de Villaviudas, resultó ayer herido muy grave al caer desde un andamio situado a unos 12 metros de altura, cuando trabajaba en unas obras de reparación en una fachada de Palencia capital, informaron a EFE fuentes de la Cruz Roja.

El accidente se produjo alrededor de las 16,00 horas cuando el operario subía una carretilla de cemento en un montacargas acoplado al andamio donde él estaba situado, ubicado en el interior del patio del colegio de La Salle, en la calle Colón de la capital palentina.

Al parecer, la causa del accidente fue el peso de la carretilla, que hizo ceder al montacargas, que cayó arrastrando al andamio y al trabajador, precisaron las mismas fuentes.

Una ambulancia de la Cruz Roja lo trasladó en estado crítico al Hospital del Río Carrión, con fractura de cráneo y graves lesiones, según fuentes de la institución humanitaria.

El trabajador permaneció ingresado en la Unidad de Cuidados Intensivos del citado centro hospitalario de la ciudad, pero, dada la gravedad de las heridas y fracturas, falleció a últimas horas de la tarde de ayer.

Andamio desde el que cayó el joven accidentado / FERNANDO JIMENEZ

M.C.D.2022

PICOTAZOS

¿Quién promueve el indulto?

El jefe de la Casa del Rey, Sabino Fernández Campo, sorprendió ayer a muchos defendiendo el que se promueva el indulto para Barrionuevo y Vera por un grupo de ex altos cargos de Interior. Sus declaraciones hacen pensar que quizá en la promoción de la gracia para los condenados haya una mano muy alta.

Aberraciones domésticas

No pasa un día sin que salten a los medios de comunicación salvajes agresiones domésticas, que deberían dejar ese nombre para dejar paso al de aberraciones monstruosas. No se sabe si es que ahora se denuncian más o es que los violentos se han vuelto locos, pero a esta situación habría que ponerle coto de alguna manera.

El precio del Holocausto

Victoria material, que no moral, para el pueblo judío tras el acuerdo con los bancos suizos respecto al *oro nazi*. Nada menos que 190.000 millones de pesetas recibirán los escasos supervivientes y sus herederos. Pero, pese a todo, la evidencia: ¿Cómo cuantificar los atroces sufrimientos del Holocausto?

'Efecto dominó' tras el Tour

El Tour de Francia ha provocado un *efecto dominó* en el mundo del deporte. El Italia la Justicia se ha puesto en marcha tras las acusaciones del técnico de la Roma y están declarando todos los estamentos del Calcio. Hoy lo hará Del Piero. Todo sea para que la competición mantenga el principio de limpieza.

El subidón de los precios

GUILLERMO DEL ALBA

LAS cuatro décimas que han subido los precios en el pasado mes de julio han sido un sonoro llamamiento a la atención pública: el calentamiento que se venía advirtiendo en la marcha económica, finalmente se ha transformado en un dato abiertamente preocupante y seguramente grave. Y, además, va en dirección a las denuncias ya expresadas con anterioridad por distintas voces de la Administración: la culpa de ese gran calentón de los precios en el mes de julio se origina esencialmente en los precios de los servicios, y más exactamente en los precios de los servicios turísticos, que no quieren desaprovechar la buena coyuntura del turismo para beneficiarse directa y considerablemente.

Rodrigo Rato había hecho, con ocasión del anterior índice de precios al consumo, la pertinente llamada a la responsabilidad del sector, pero se comprueba ahora la razón del apercibimiento y la nula atención de dicho sector a la llamada de atención del vicepresidente económico: los precios del servicio a los españoles en vacaciones y a los turistas del extranjero han podido mucho más que esa invitación a la responsabilidad, a los intereses nacionales y a los buenos propósitos de moderación y de autocontrol.

También salta a la vista que los compromisos del sector turístico de moderarse y controlarse eran escasamente creíbles, y que será imprescindible acudir a otra serie de medidas mucho más severas para evitar lo que ya parece empezar a considerarse imposible de mantener: la previsión de inflación en el conjunto del año y en un período anual particularmente crucial, cuando está a punto de iniciarse el nuevo tiempo del euro y del control de las grandes magnitudes macroeconómicas de cada país por el Banco Central Europeo, incluso con riesgo de que los países comunitarios, el nuestro en concreto, puedan padecer alguna clase de castigo.

Tampoco es impensable descartar que el Banco de España se asuste y se vea precisado a elevar los tipos de interés, a la vista del pésimo dato del IPC de julio. En suma, se convierte en una indeseable noticia para los números del ministro Rodrigo Rato.

PAREJA

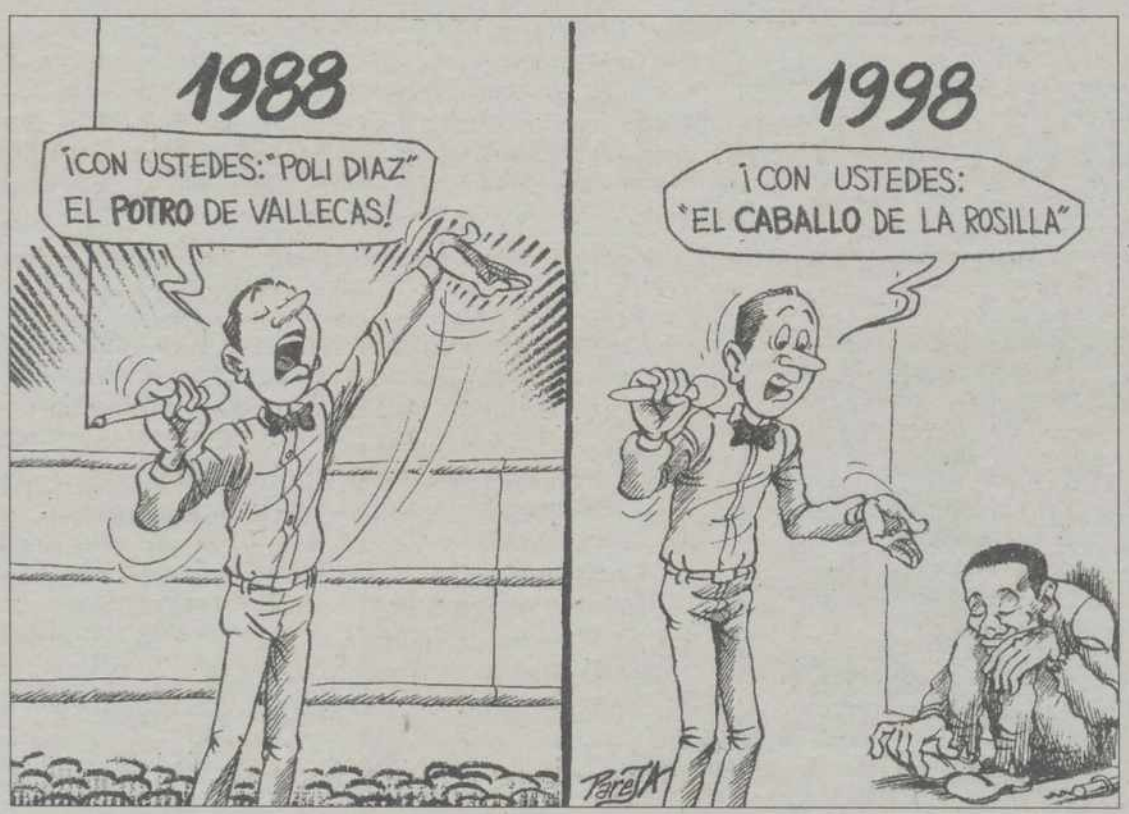

LAPIDARIO

✓ **JOSÉ ANTONIO SÁENZ DE SANTAMARÍA**
Ex director general de la Guardia Civil
Sobre un posible indulto para Barrionuevo y Vera: "Claro que lo apoyaría".

✓ **XAVIER TRÍAS**
Conseller de la Presidencia de la Generalitat
"La imagen pública de Cascos no se corresponde con la que se obtiene de él en la relación personal".

✓ **SERGIO MARQUÉS**
Presidente asturiano
"En política no hay nada imposible".

✓ **HERBERT LOTTMAN**
Historiador
"Francia cree que Europa está compuesta sólo por ella".

✓ **MANUEL GUTIÉRREZ ARAGÓN**
Director de cine
"El cine se ha hecho aburrido; todas las películas se parecen".

✓ **MARTA ROBLES**
Periodista
"La crónica rosa y la negra son los pilares del periodismo".

La izquierda pragmática

PEDRO CALVO HERNANDO

HOY le toca al PSOE, en la saga del pluralismo político español. El PSOE, como contrapunto al Partido Popular, en un sistema en el que solamente es posible que gobierne uno de estos dos partidos políticos.

No es este el mejor momento para trazar una semblanza del centenario PSOE de Joaquín Almunia/José Borrell, debido a las heridas abiertas por acontecimientos del pasado. Pero su situación terminará normalizándose para bien de la democracia española, que lo necesita como uno de los fundamentales referentes políticos, ideológicos y electorales.

Estas cuatro siglas constituyen el paraguas político de una inmensa mayoría de la España progresista, reformista y transformadora que además tiene vocación decisionista y el suficiente pragmatismo como para sacrificar viejas querencias izquierdistas e incluso revolucionarias en aras del realismo del poder.

Este partido tuvo que recorrer muy deprisa el camino de esa reconversión, si se tiene en cuenta que todavía en el primer congreso celebrado en España tras la muerte de Francisco Franco, en 1976, triunfaron las posiciones y las resoluciones radicales del equipo de Surésnes.

Sin tal reconversión no habría sido posible ni el 2 de octubre del 1982 ni los trece años largos de Gobierno socialista. Lo mismo que ahora no será fácil su retorno al poder si no son capaces de digerir adecuadamente la sucesión de un Felipe González excesivamente carismático y con una tremenda carga de hiperliderazgo. Es verdad que en política económica no han sido grandes las distancias con el programa de la derecha.

Pero es verdad también que durante la etapa socialista se instalaron en España muchas de las aspiraciones del pensamiento progresista y se impulsó una transformación modernizadora muy notable. Es una lástima que las sombras hayan ocultado muchas de las luces.

Los niños de Chicago

JOSÉ LÓPEZ MARTÍNEZ

LA noticia es tan sobrecogedora, tan preocupante, que ha oscurecido la radiante placidez del verano. Allí donde todavía aliente el más mínimo destello de sentido común, las tripas de la conciencia se habrán hecho un revoltijo de asco. En el gueto negro de Chicago, dos menores de siete y ocho años han violado y estrangulado a una niña de nueve. Se dice que para robarle una bicicleta o tal vez, digo yo, para emular las barbaridades que de continuo aparecen en la televisión. En cualquier caso, se trata de la nefasta sombra de Caín que no deja de transitar los caminos del mundo. En su obra *El poder y la gloria,* Graham Greene escribió que "hay siempre en nuestra infancia un momento en que la puerta se abre y deja entrar el futuro". Por supuesto que se trata de una gran verdad, aui que en el caso de estos niños de Chicago el futuro que acaba de entrar en sus vidas no puede ser más sombrío. Por otra parte, el crímen cometido se produjo con el mayor despropósito. Parece ser que ni la bicicleta de la víctima ni ningún otro deseo les importaba apenas. La cosa, debieron pensar, es hacer algo grande, parecerse a esos tipos repugnantes que el cine y la televisión han hecho célebres. Horrible drama el de estos niños, hundidos en las ciénagas más detestables. El fiscal, según las crónicas, les ha acusado, formalmente, de un delito equivalente entre adultos a un asesinato en primer grado. Por su parte el juez ha dictaminado que existe causa probable de asesinato y que los dos acusados no podrán retornar a la custodia de sus respectivas familias. Asunto tremendo para dos criaturas de tan corta edad. El futuro que se abre en el punto más delicado y vulnerable de sus vidas; ese crucial momento de la infancia, tan decisivo y condicionante al que se refería Graham Greene. Los abogados defensores se refieren a una "inocente gamberrada", a una chiquillada que debe contemplarse desde una especial comprensión. La pregunta, como es natural, surge del fondo mismo de la conciencia de la sociedad. ¿Culpables? Los niños, en ningún caso.

M.C.D.2022

SOLANA PALENTINA

Perra gorda

GONZALO ORTEGA ARAGON

Han desaparecido las perras de nuestro sistema monetario, pero el lenguaje popular todavía hace frecuentes referencias a ellas en numerosos dichos. Y en cualquier momento podemos oír eso de que tiene perras, no tierra una perra, ahorró unas perrillas, no vale tres perras, etc.

Como las perras han desaparecido de la circulación y un nuevo sistema europeo nos va a poner el dinero muy exótico, bueno es recordar por qué a esas monedas fraccionarias de la peseta se las llamó perras, que la cosa tiene su gracia. Y además demuestra el poder del habla popular para imponer sus palabrejas.

Muchos de nuestros mayores habrán usado todavía aquellas monedas de cobre de cinco y diez céntimos de peseta, que fueron las primeras que recibieron el nombre popular de perras.

Resulta que el Gobierno provisional formado tras el derrocamiento de Isabel II en 1868 se empeñó, entre otras reformas, en sustituir las monedas monárquicas por otras nuevas, para quitar de la circulación las que llevaban grabada la efigie de la soberana desterrada. El Gobierno consultó a la Real Academia de la Historia para que ésta propusiese los símbolos que habían de figurar en las nuevas monedas, en consonancia con la situación política derivada de la Revolución Gloriosa.

En 1870 se acuñaron monedas de cinco y diez céntimos que llevaban en el reverso un león rampante sosteniendo el escudo nacional. Pero el grabador no estuvo fino con el león, de forma que a la gente aquel animal le pareció, más que una fiera, una simple perra.

Y tras el informe de la Academia, en 1870 se acuñaron piezas de cinco y diez céntimos, con una matrona coronada, símbolo de España, en el anverso; y con un león rampante y en actitud desafiante sosteniendo el escudo nacional, en el reverso.

Pero el grabador de la acuñación no anduvo fino a la hora de diseñar el león, de forma que a la gente aquel animal, más que una fiera terrible, le pareció un simple perro, quizá una perra inofensiva.

Entró entonces a saco en el tema la ironía popular y aquellas monedas terminaron llamándose simplemente perros, o perras, añadiendo lo de gorda o chica según su tamaño y valor. Y así se denominaron, durante un siglo, esas monedas fraccionarias, que luego hemos conocido sin leones ni perros, pero que siguieron llamándose perras.

Por cierto que esas primeras monedas luego llamadas perras se acuñaron con la fundición de algunos cañones españoles utilizados en la guerra de Africa de 1860.

Aquellas monedas leonadas o perreadas de cinco y diez céntimos fueron, lógicamente, el dinero más corriente y usado, el más popular, pues con ellas podían mercarse un sinfín de cosas. De tal manera que las perras gordas y las perras chicas fueron el símbolo vulgar del dinero.

Por eso, como antes recordábamos, esas piezas monetarias entraron a saco en la jerga del lenguaje popular. Y así, no tener una perra era ser muy pobre. No valer una gorda era tener un ínfimo valor, en cualquier aspecto. No tener un perro chico era carecer de todo. Tener unas perrillas simbolizaba un mediano capital. Ser gente de perras era ser de familia acaudalada. Y esto vale muchas perras era afirmar el elevado valor de una cosa.

Incluso se dice aquello de que para ti la perra gorda, como cediendo en una apuesta en que anduviera por medio una moneda de diez céntimos, que ya era algo.

En fin, el habla popular fue también adaptándose a los nuevos tiempos y a las nuevas monedas y, así, de la perra se pasó al real, luego a la peseta y más tarde al duro: no tiene un real, no vale tres pesetas, no hay un duro. Y, lógicamente, hablaremos pronto de que ni aquí ni allí hay un euro... O sí, quién sabe.

COLABORACION

El "tsunami" y los terremotos

FLORA RODRIGUEZ

EL "tsunami" es el nombre japonés con el cual se designa al terremoto en el océano, lo cual en el enorme y muy abierto Océano Pacífico suele tener efectos devastadores. El primer gran "tsunami" conocido es el que a continuación de un terremoto en tierra asoló la ciudad de Lisboa el 1º de Noviembre de 1755, dejando totalmente destruida a la capital portuguesa.

¿Por qué sucede tal cosa?. Muchos grandes terremotos son exclusivamente terrestres, más no olvidemos que en la superficie total de nuestro planeta algo mas de las tres quintas partes es océano, y que aunque muchas veces apenas nos enteremos -sólo por los sismógrafos, o registros de seismos- las consecuencias sean pequeñas. Pero cuando el movimiento del suelo submarino es grande, se origina el "tsunami", u ola gigantesca, que llega hasta la tierra con quince y hasta treinta metros de altura, y arrasa cuanto encuentra.

Cuando el "tsunami" llega a una ciudad, como ocurrió en Lisboa, el daño es terrible, y no olvidemos que se han registrado terremotos con cientos de miles de muertos. La Tierra sufre al año casi un millón de seismos, o movimientos, de ellos al menos diez de carácter catastrófico y un centenar menos catastrófico pero de graves consecuencias. El más devastador de los conocidos se produjo en China en 1556 -cuando abdicaba el Emperador Carlos V-, y causó un millón de muertos. En 1923, en Tokio cerca de 150.000 personas perecieron.

Hasta tiempo reciente no se conocía bien el origen de los terremotos, de los cuales se ocupó Newton en el siglo XVII, y se creyó que se trataba del calor del Sol acumulado en las rocas de la Tierra. Hoy se sabe que su causa está en el movimiento de las enormes plataformas que componen el suelo terrestre, y que aunque levemente, se mueven. Pero que en el curso de millones de años, y acaso de siglos, han originado las grandes cordilleras, debidas a los plegamientos. El Himalaya, los Alpes, los Andes y nuestros Pirineos, son debidos a ese lento plegamiento. En nuestro caso, la Península Ibérica se mueve hacia el Norte, y en su día originó el Estrecho de Gibraltar, pues antaño el Mediterráneo era sólo un gran lago. Y el Norte de Africa, con leones, jirafas e hipopótamos, una selva.

La medición de los terremotos se hace según la llamada Escala de Richter, propuesta en 1935 por el sismólogo americano de este nombre. Cada grado supone diez veces mayor potencia que el anterior, y aún no se conoce ningún terremoto que haya superado el nueve. El de Alaska, el Viernes Santo de 1964, alcanzó el 8'5, y ha sido uno de los mayores conocidos. España tiene zonas que podríamos llamar sísmicas, que subiendo desde Argelia pasan por Granada y Murcia, llegan hasta Lisboa, y después se adentran en el Océano para llegar a las islas Azores -donde un terremoto de consideración se ha producido hace pocas semanas.

Se le llama maremoto o terremoto según tenga su origen en el mar o en la tierra aunque, en definitiva, todos son terremotos -del latín "terrae" y "motus" (movimientos) -puesto que lo se pliegan son las placas terrestres. También se le denomina seismo que proviene de la palabra griega que quiere decir, sencillamente, "movimiento"; muy devastador, hace más de veinte siglos , en las islas griegas

Iberia y "los pueblos hermanos"

ALBERTO CONTRERAS

FUE un buen periodista catalán, en tiempos director de "La Vanguardia", quien con el seudónimo de "Gaziel" publicó décadas hace un hermoso aunque pequeño libro titulado "La Península inacabada", que se refería a la situación de España y Portugal, que ahora tratan de copiar algunas autonomías, declarándose independientes de hecho. Desde que un Conde de Portugal, hijo de una hermana bastarda de Doña Urraca de Castilla, consiguió hacerse independiente por el bonito juego de declarar a Portugal, "feudo de la Iglesia", Portugal ha guardado, y muy celosamente por cierto, su independencia.

No hay portugués que no esté orgulloso de ello. Pues nuestros vecinos por encima de todo son patriotas, y cada año celebran en agosto el aniversario de la batalla de Aljubarrota, donde la hueste castellana sufrió una derrota inmensa. De eso han pasado más de 600 años (en 1385), pero sigue la huelga festera.

En cuestiones de mutua historia entre Madrid y Lisboa, no debe estar demasiado enterado nuestro Presidente del Gobierno, de cuya buena intención no duda este comentarista, y que en su reciente viaje a Lisboa para conocer el pabellón español de la Feria, ha ensalzado "los lazos que unen a los dos pueblos hermanos".

Desde antes del ocaso del franquismo, cuando la "Revolución de los claveles" acabó con el Pacto Ibérico, ya no somos "pueblos hermanos", sino buenos vecinos. Aunque aquella revolución iniciase sus días saqueando y quemando nuestra Embajada en Lisboa, y robando cuanto aquellos entusiastas del odio peninsular pudieron. Al Gobierno de Portugal le costó mucho dinero reponer lo robado y reconstruir lo deshecho; desde la plata y las vajillas hasta los muebles.

Estoy muy unido a Portugal por lazos de residencia, de admiración y de afecto, y hube de hablar un día en una numerosa reunión hispano-portuguesa, con presencia de autoridades del más alto relieve. Hice la cita de un ejemplo que motivó aplausos, recordando un suceso de la historia francesa:

Recién nombrado Emperador Napoleón III, presentó credenciales un nuevo Embajador de Rusia, que en contra de la costumbre y en nombre del Zar no llamó a Napoleón "hermano y amigo", sino sencillamente amigo. Por lo cual el nuevo Napoleón contestó:

-"Muy especialmente agradezco al Zar de todas las Rusias su tratamiento de amigo, y no de hermano. Porque a los amigos se les escoge, y a los parientes se les soporta".

Así ahora españoles y portugueses somos amigos, y no hermanos. Por eso hemos dejado de malquerernos.

EL DIARIO PALENTINO **Fundado en 1881. Edita:** "El Diario Palentino-El Día de Palencia, S.L." **Presidente editor:** José Luis Alonso Amodóvar. **Gerente:** José Luis Alonso Cruz. **Administrador:** Gregorio Atienza Prieto. **Director:** Mariano-Valero Gutiérrez. **Redactor-jefe:** Gonzalo Ortega Aragón. **Redacción:** Carmen Centeno San Martín, Jorge Cancho González, Sonia Arnuncio Perujo, José Benito Iglesias Pérez, Jorge Liébana Rodríguez, Alberto Moreno Lázaro, Alberto Abascal Candás, Mercedes García García y Luis Cabañes Salvador. **Fotografía:** Enrique Caña Tristán y Rosa Marcos Linares. **Jefe de Talleres:** Francisco del Campo. **Fotocomposición:** Laurencio Merino Quirce, Sátur Laso Martínez, Miguel Angel Salazar Jorge y José Antonio Aguado Aparicio. **Maquinistas:** Manuel Sánchez Gómez, Anastasio Rodríguez Esteban, Valentín Gallego García, Marciano Ceinos Benito y José María Robledo Torres. **Director Comercial:** Luis Monés Guadián. **Dirección de Arte e infografía:** Gráfico Gabinete de Comunicación. **Redacción, Administración y Talleres:** Calle Mayor, 67. 34001. Apdo. de Correos, 17. **TELEFONOS: Redacción:** 979 74 48 22 y 979 74 05 35. **Administración:** 979 74 02 58. **Anuncios y suscripciones:** 979 74 03 47. **FAX: Redacción:** 979 74 33 60. **Administración:** 979 74 04 17 **E-mail:** dpalentino@iconet.es **E-mail Redacción:** redaccion@iconet.es **Redacción en Madrid:** CPD. Calle Orense, 16 3ºB 28020. **Delegación en Aguilar de Campoo :** Altema Publicidad y Comunicación. Calle José Antonio, 15.

M.C.D.2022

EL PAÍS

• Julio Llamazares
No parece importarle que los presos de la "zona VIP" entren y salgan de la prisión "porque los demás estamos demasiado ocupados". "Los presos de verdad", afirma, "los de la clase turista, que son los únicos que lo saben –si están dentro o fuera– están demasiado atareados aprendiendo a manejar el tenedor y la pala de pescado para poder codearse con ellos". Concluye que sólo a los políticos les importa este tema, mientras que los demás nos preocupamos de que Conde no haya devuelto el dinero robado.

EL PAÍS

• Eduardo Haro Tecglen
Se muestra preocupado por la Justicia española y afirma que le angustia que a los jueces "jóvenes y nuevos" les den tanta responsabilidad. Respecto al jurado elegido por censo dice que en España está desprestigiado por el 'caso Otegi' por lo que opta "idealmente, por una mayor participación ciudadana en la Administración de la justicia y el cumplimiento de la pena".

ABC

• Jaime Campmany
Habla del aumento de parados durante el Gobierno socialista. "En vez de crear ochocientos mil puestos de trabajo, fabricaron más de tres millones de parados". En los periódicos del 82 se puede leer que González prometió "la ética en la gestión de la cosa pública, la profundización en las libertades, la transparencia informativa en la gestión del Gobierno, la igualdad de todos ante la Ley, y ya para descoyuntarse de risa la obra bien hecha".

ABC

• Lorenzo López Sancho
La concesión del tercer grado restringido a Conde sirve a López Sancho para afirmar que "Borrell parece estar seguro de que sobre delincuentes, sentencias y cumplimientos, quienes deberían tener la responsabilidad de decidir serían los jueces; que todo resultaría más coherente, menos caprichoso; que todo funcionaría mejor despolitizando, especialmente sentencia y cumplimientos". Concluye: "¡Cualquiera sabe!".

EL MUNDO

• Luis Antonio de Villena
Se refiere a la ola de calor que ha azotado a España estos días y titula *El calor no es moderno.* Villena explica que en los años 50 se pasaba calor de verdad porque no había aire acondicionado ni ventiladores para sofocarlo. Se muestra de acuerdo con Oscar Wilde en que "el pensamiento huye del sol" y dice que el calor sólo nos gusta para disfrutar unos días de la playa, un safari... pero, "para vivir modernamente queremos un clima suave".

EL MUNDO

• Martín Prieto
El columnista de *El Mundo* comenta los placeres de las vacaciones veraniegas, como el descanso, la lectura, el baño en la playa o en la piscina, los animales, mientras que continúan los robos y la entrada de inmigrantes.

La vida no vale nada

•

TERESA VELASCO

JUSTO cuando el comandante Fidel Castro celebra su 72 cumpleaños, casi cuarenta años de ellos rigiendo los designios del último fortín comunista, dado por muerto en varias ocasiones, o con enfermedades incurables en otras, para luego resurgir con su verbo florido y extenso, volviendo a la vida de la que nunca se fue, a unos pocos miles de kilómetros, en Colombia, acaban de asesinar a una periodista, porque según dicen sus más cercanos "no tenía pelos en la lengua".

Amparo Jiménez fue asesinada a sangre fría, cuando regresaba del colegio donde acababa de dejar a su hijo. Tenía 37 años y estaba amenazada de muerte desde 1996. Sus asesinos cumplieron su promesa de "¡Cuídate, te vamos joder!", que le estuvieron repitiendo durante los últimos dos años.

Su asesino, no sólo la disparó a bocajarro en el interior de su automóvil, sino que hasta se cercioró de que había muerto, para después irse caminando tranquilamente.

La periodista era conocida por ser una acérrima defensora de los derechos humanos. Se implicó hasta la muerte. Su último trabajo fue encargarse de dirigir la oficina de prensa de la organización no gubernamental (ONG) Red de paz. En su país, como en muchos otros, la vida no vale nada. Este año, en Colombia se cuenta un periodista muerto por mes.

Amparo es la cruz del mundo de los medios, como muchos otros que han perdido la vida

Amparo es la cruz del mundo de los medios de comunicación, como muchos otros que han perdido la vida, simplemente, por hacer su trabajo lo mejor que sabían. La cara, ya sabemos, está llena de grandes plumas, con renombre, de prohombres y promujeres de la patria, que desde su sillón de casa se limitan a leer lo que otros escriben y escuchar lo que otros dicen, y opinar, casi siempre, viendo únicamente lo malo y lo peor, y si no lo encuentran se lo inventan.

Y encima, por ello, les pagan un pastón. Fidel Castro, no ha parado de hablar, sus largas arengas son reconocidas en todo el mundo, y encima, a sus 72 años, se ha conocido que un abuelo suyo llegó a vivir 105 años. Le queda vida y palabra para rato.

MOLLEDA

Comunicación negativa

•

RAMÓN MARÍA ALLER

HASTA ahora, el Gobierno del PP no ha perdido oportunidades para referirse a los fallos del Gobierno anterior en materia económica y resaltar más, de este modo, sus actuales logros. Con los gobiernos del PSOE ocurrieron algunas cosas tremendas, como las relacionadas con los GAL o con Luis Roldán, aparte de otras menores, amplificadas o silenciadas, según la orientación de los distintos medios informativos. Se trata, sin embargo, de acontecimientos del pasado, que ya han salido del terreno político para situarse, en algunos casos, en el ámbito judicial. No era fácil, sin embargo, que los ataques o descalificaciones dirigidas desde el partido actualmente en el Gobierno al principal partido de la oposición pudiesen convertirse en argumento central a lo largo de toda la legislatura y sostenerse basándose únicamente en ese tipo de asuntos y negando sistemáticamente los evidentes logros que también pueden atribuirse a los gobiernos del PSOE. Pese a ello, de vez en cuando, el PP o el Gobierno o algunos vanguardistas y entusiastas, quizá por su cuenta, trataron de alimentar nuevos presuntos escándalos, como aquél de los 200.000 millones de Hacienda para los amiguetes, que luego se quedó en nada.

El riesgo que asumía el PP con tales estrategias era el rebote o efecto de reversión en las percepciones del público. Lo que de verdad importa al ciudadano es el presente. Cánovas y Azaña pueden ser muy interesantes para los historiadores, pero no aportan ni restan votos.

La petición de indulto

•

JOSÉ CAVERO

UN día más, se ha hecho imprescindible la lectura de varios periódicos o la atención a varias emisoras de radio a un tiempo. En un relevante diario y en su correspondiente y poderosa cadena de radio, del grupo Polanco, se ha informado repetida y ampliamente que antiguos altos cargos de Interior estarían promoviendo una *solidaria* petición de indulto al ex ministro Barrionuevo. Según esta información *made in Polanco*, los referidos cargos de Interior del período de la transición, estarían buscando el apoyo de todos los ministros, secretarios de Estado y subsecretarios de Interior desde 1975 hasta 1982. Y, de conseguirlo –siempre según esta primera fuente informativa, que ha sido particularmente sensible y escasamente entusiasta de la condena del Supremo contra Vera y Barrionuevo–, entre los firmantes estarían Manuel Fraga, Rodolfo Martín Villa, Antonio Ibáñez Freire y José Manuel Romay. Bien, pues esta información resultaba contrastada en la tarde del miércoles desde otras emisoras de radio, y de manera rotunda desde el diario *El Mundo*, que ha relatado que ningún ex alto cargo de Interior se suma a la iniciativa, y que, en efecto, un personaje llamado Miguel Cid calderón, ex alcalde socialista de Ciudad Rodrigo y defensor del general Sáenz de Santamaría en el caso Oñaederra, lidera una petición de indulto para el ex ministro y el ex secretario de Estado. Desde *ABC*, se cuenta que un grupo de concejales y de ex ediles socialistas de Ciudad Rodrigo, Salamanca, han solicitado ese controvertido indulto alegando razones de gratitud y justicia. Agrega que Romay y Fraga han negado que antiguos dirigentes de la UCD les hubieran pedido su respaldo para otra iniciativa similar sobre la medida de gracia.

Sobre estas informaciones contradictorias pero complementarias bien puede establecerse una cierta conclusión preliminar: la información básica tiene muchos visos de ser un invento colosal con propósitos bastante manifiestos: en primer término, puede que sea un deseo fortísimo, el de conseguir esa solidaria reclamación de indulto. Y comprensible, por lo que significaría de reconocer la existencia de una guerra sucia similar a la llevada a cabo durante la etapa socialista, en los tiempos de la UCD. Es decir, el envenenado invento informativo tiene otro propósito bastante apreciable: la solidaridad de los ex altos cargos sería un modo de admitir y autoinculparse de responsabilidades, actuaciones y, por tanto, culpas similares a las que han llevado a los tribunales Barrionuevo y Vera y los conducirán a prisión en septiembre. La malicia de la información es apreciable y bien merecería alguna clase de consideración en las facultades de ciencias de la información cuando se trata de los modos de manipular la opinión pública... Salta a la vista que hay un activo grupo de personas que buscan ampliar socialmente las culpas de la guerra sucia.

M.C.D.2022

La Comisión de Gobierno ratificó la ruina inminente de la Casa de Junco

La interrupción de las obras de afianzamiento podría haber contribuido a la ruina

La Comisión Municipal de Gobierno aprobó ayer la declaración de ruina inminente del Palacio de los Aguado o Casa de Junco, en el número 19 de la calle Mayor, solicitada por la propiedad del inmueble. Los tres locales comerciales tendrán que ser desalojados en 72 horas.

C.CENTENO

Fachada de la Casa de Junco, cuya ruina inminente aprobó ayer el Ayuntamiento / D.P.

Al dar cuenta en nuestra edición anterior de los acuerdos de la Comisión Municipal de Urbanismo del día 11, decíamos que había informado favorablemente esta declaración de ruina, atendiendo a los últimos informes técnicos que hablan de un deterioro generalizado del edificio.

El pasado 23 de junio esta misma Comisión había denegado la petición de declaración de ruina, solicitada por HOLA S.A., ya que según los informes realizados en aquel momento no había motivos suficientes que justificaran la ruina inminente del edificio. Esos informes estuvieron motivados por una petición anterior de la propiedad, vista en Comisión de Urbanismo el 28 de abril.

Aquella vez se informó favorablemente la solicitud, pero antes de que fuera ratificada por la de Gobierno se acordó solicitar un informe exhaustivo sobre el estado del inmueble y las soluciones a aplicar.

El 8 de mayo el Ayuntamiento aprobó la declaración de ruina parcial, relativa a una zona interior de construcción muy posterior al edificio principal del palacio y separada de éste por un patio, en la que se habían producido algunos derrumbes, y permitió el derribo controlado de la parte autorizada. Se requirió además a la propiedad al inmediato desescombro y al apuntalamiento de los muros de carga, además de exigirle la realización de obras de reparación en la fachada principal.

Estas obras fueron paralizadas a primeros de junio, tras la resolución del delegado territorial de la Junta de Castilla y León, solicitando a la Dirección General de Patrimonio la incoación de expediente para declarar al inmueble Bien de Interés Cultural (BIC) con categoría de monumento, incoación iniciada a su favor a finales de ese mismo mes.

Los inquilinos de los tres locales comerciales situados en los bajos de la Casa de Junco volvieron a ocuparlos, tras un mes de desalojo para ejecutar las obras. Ahora, tras la aprobación de la ruina inminente de la totalidad del edificio, estado al que podría haber contribuido la interrupción de esos trabajos de afianzamiento, los inquilinos tendrán que ser nuevamente desalojados en 72 horas y la propiedad deberá presentar en el plazo de un mes un proyecto de rehabilitación.

Tanto este proyecto como cualquier otra iniciativa o decisión relativa al edificio, tendrán que ser sometidos a la consideración de la Comisión Territorial de Patrimonio puesto que se trata de un inmueble en vías de ser declarado monumento.

La Comisión de Gobierno también ratificó la declaración de ruina del edificio sito en la Plaza General Ferrer 2, esquina a Joaquín Costa 1 y 3.

Los Tres Pasos

A la sesión celebrada en la tarde de ayer no asistieron los portavoces del PSOE e IU, por lo que todos los puntos fueron aprobados sin debate ni discusión de ningún tipo.

Así, aprobó la propuesta de construcción de paso subterráneo en los Tres Pasos, conforme al proyecto presentado por el Ministerio de Fomento en el que se contempla un trazado para los peatones y otro, a distinto nivel, para el tráfico rodado. El presupuesto se aproxima a los 300 millones de pesetas.

Adjudicó a Hormigones Saldaña S.a. en 28.636.657 pesetas la tercera fase de las obras de urbanización de las Casas del Hogar y aprobó sendas convocatorias para contratar la redacción del proyecto de urbanización del Sector 6 del suelo urbano del PGOU y la dirección y coordinación de seguridad y salud de las obras del Puente Sur, en 6 y 7,6 millones respectivamente. También aprobó el plan de seguridad y salud correspondiente a las obras de distribución de agua en la Avenida de León.

En el capítulo de personal acordó contratar a un auxiliar y a tres peones a tiempo parcial (tres meses) para el servicio de Bienestar Social y aprobó la convalidación de la contratación de los alumnos de las escuelas-taller "La Tejera" y "La Catedral" por un periodo de seis meses.

San Antolín '98

En otro orden de cosas, la Comisión Municipal de Gobierno adjudicó el contrato del Mercado Medieval que se instalará durante las Ferias de San Antolín en el Sotillo a la empresa Dixclaxon S.L. en 2,9 millones (el tipo era de 3 millones).

En relación también con las fiestas patronales, adjudicó a la empresa Espectáculos Marioneta S.L. el teatro de calle en la cantidad de 1.975.000 pesetas.

Acordó alquilar la iluminación extraordinaria a la empresa Elecfes S.L. en la cantidad de 1.183.200 pesetas y aprobó los precios públicos para los partidos de la Liga Europea de Voleibol, el Torneo de Baloncesto "Ciudad de Palencia" y el Campeonato Europeo de Pelota.

Independientemente de la Comisión pero en relación directa con el programa musical de San Antolín, diremos que se ha producido un cambio: la Vieja Trova Santiaguera no podrá actuar el día 6 de septiembre en la Plaza Mayor, como estaba previsto, porque uno de sus integrantes se encuentra enfermo. En su lugar lo hará Alberto Cortez.

El resto de las actuaciones se mantienen, como anunciamos en su día. El 1 de septiembre, Amistades Peligrosas estarán en la Plaza Mayor a las nueve de la noche y a las once y media habrá una verbena en el Salón, a cargo de La Factoría; el día 2 actuarán Manolo Escobar a las nueve en la Plaza Mayor y Presuntos Implicados a las once y media en el Salón; el 3 de septiembre el concierto será del grupo Seguridad Social en el Auditorio del Salón a las once y media de la noche; el 4 cantará Lucrecia en el Salón a las nueve y a las once y media habrá una segunda verbena con Scala Royal; el día 5 tendremos a Juan Pardo en el Salón a las once y media de la noche y el día 6 Alberto Cortez actuará en la Plaza Mayor a las nueve y Juan Perro lo hará en el Salón a las once y media.

Otros acuerdos

La Comisión de Gobierno adjudicó el contrato de gestión de las acciones formativas instrumentales del Programa NOW a la Universidad Popular (Formación básica) en 1,2 millones; María Angeles Margareto (Informática básica) en 2,4 millones y Aniello Casianiello (Inglés) en 2,4 millones.

Adjudicó también el suministro de un camión Iveco, modelo 59.12, con basculante y pluma para el servicio de Jardines, a la empresa Automigón Palencia en 7,3 millones de pesetas.

Aprobó además el establecimiento de precios públicos para los cursos monográficos y de coordinadores de tiempo libre 1998, a impartir por la Escuela Municipal de Animación y Tiempo Libre.

La inscripción en los monográficos, de doce horas cada uno de ellos, tendrá un coste de 600 pesetas por alumno y curso y la de los cursos de coordinadores de tiempo libre, de 170 horas, será de 15.000 pesetas.

IU y CC.OO., contrarias a dictaminar hoy el nuevo sistema de recogida de basuras

C.C.

El equipo de Gobierno tiene previsto informar hoy favorablemente la nueva organización del servicio de recogida de basura, en la Comisión de Obras.

Tanto el portavoz de Izquierda Unida en el Ayuntamiento como el secretario de Acción Sindical y Empleo de Comisiones Obreras se han mostrado contrarios, por considerar que fechas vacacionales como las de agosto no parecen las más apropiadas para sacar adelante un tema de trascendencia. Así lo han puesto de manifiesto en sendos comunicados de prensa, en los que solicitan el aplazamiento del dictamen.

Un "agravio"

Mariano San Martín (IU) basa su disconformidad en que la documentación sobre la propuesta le fue entregada hace quince días y requiere, a su juicio, más tiempo "para profundizar en los contenidos y dictaminar conscientemente sobre las propuestas novedosas, que varían sustancialmente la fórmula de recogida de basuras vigente".

Considera un "agravio" que no se haya comentado y debatido con las asociaciones vecinales y los grupos ecologistas, "puesto que nuestros barrios y aquellas personas que trabajan en favor del medio ambiente, querrán decir algo al respecto".

Concluye pidiendo al presidente de la Comisión de Obras que no se dictamine hoy la propuesta y sí en la segunda quincena de septiembre.

Formas "antidemocráticas"

José Ramón Gutiérrez (CC.OO.) manifiesta su "extrañeza, sorpresa y desacuerdo" ante el hecho de someter hoy a dictamen la propuesta. "Extrañeza -dice el sindicalista- porque entendemos que no son las fechas más apropiadas para información y aprobación de un cambio de esa importancia para la ciudad de Palencia".

Considera "totalmente antidemocrática" la forma en que se quiere tomar la decisión, tanto por las fechas como por la falta de información con que se realiza. Añade que no se puede aprobar sin haber informado a los trabajadores afectados ni a sus representantes, que ni siquiera han podido recabar datos del gerente de la empresa porque se encuentra de vacaciones.

El que además no se haya pedido un estudio alternativo, lleva a CC.OO. a pensar en que hay "oscurantismo, falta de información e imposición".

Pide por todo ello al alcalde en funciones y a la Comisión que aplacen el tema, que informen a los afectados -trabajadores, vecinos y ecologistas- y pidan estudios alternativos.

M.C.D.2022

La CCSA celebra hoy la V Merienda Concentración de Quintanahernando

Los organizadores esperan que sea el último año que tenga carácter reivindicativo

La Coordinadora Central de Salinas de Pisuerga (CCSA) celebrará hoy en la Ermita de Quintanahernando su V Merienda-Concentración para protestar contra la instalación de la planta de biomasa. En esta ocasión, la fiesta terminará con una marcha hasta Salinas.

LUIS CABAÑES

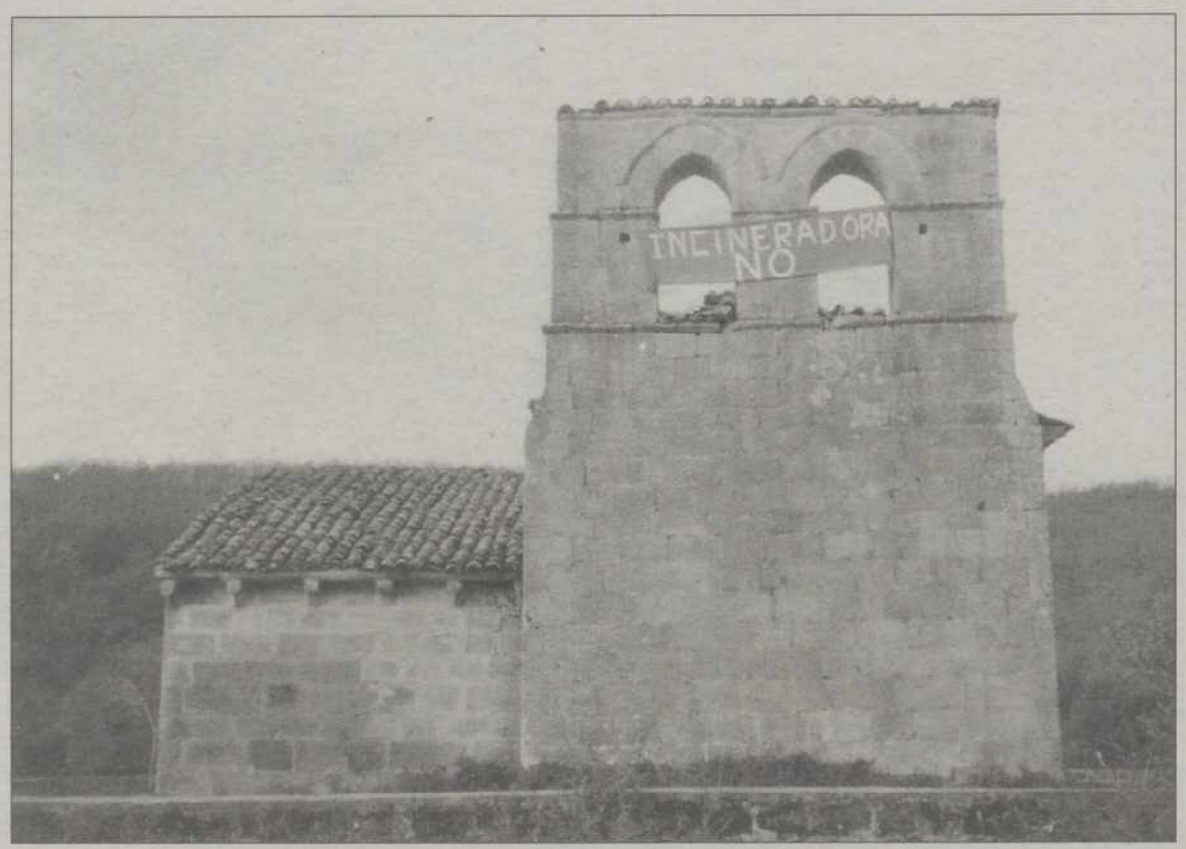

Panorámica de la Ermita de Quintanahernando / D.P.

El incomparable marco de la Ermita de Quintanahernando acogerá en la jornada de hoy, a partir de las siete de la tarde, la V Merienda-Concentración contra la Central de Biomasa de Salinas de Pisuerga, organizada por los integrantes de la CCSA.

"Esperamos contar con una respuesta masiva de la gente de la comarca. Normalmente suele ser una concentración bastante tranquila en la que nos venimos a reunir alrededor de quinientas personas", señaló José Vicente Alonso, portavoz de la CCSA.

Esta celebración, que poco a poco se va convirtiendo en una costumbre, sirve para que los integrantes y simpatizantes de esta coordinadora intercambien impresiones sobre la situación del proyecto de construcción de la Central de Biomasa, que ahora promueve la empresa Abengoa, y sobre las diferentes actuaciones reivindicativas y de protestas que se pretenden poner en marcha desde la coordinadora.

"Lo cierto es que en esta ocasión todo lo que tenemos que contar a la gente son buenas noticias. Todo parece que se puede quedar en un simple proyecto, aunque no podemos bajar los brazos. Esperamos que a partir del próximo año esta concentración tenga únicamente carácter festivo y de recuerdo del intento de construcción de una planta incineradora en estos impresionantes parajes de la Montaña Palentina', manifestó el portavoz de la coordinadora, José Vicente Alonso.

Como novedad para esta quinta edición, los organizadores de la Merienda-Concentración han decidido celebrar una pequeña marcha reivindicativa que recorrerá la distancia existente entre la Ermita de Quintanahernando y la plaza de la localidad norteña de Salinas de Pisuerga.

Marcha

"Queremos que esta marcha -afirmó José Vicente Alonso- sirva para demostrar una vez más a los promotores de la central que no somos una minoría silenciosa sino que el proyecto es rechazado totalmente por los habitantes de toda la comarca de la Montaña Palentina. Ahora todos los partidos, las instituciones y la propia Junta parece que están dando marcha atrás y dejan de apoyar esta iniciativa industrial".

A pesar del moderado optimismo que rodea a la Coordinadora Contra la Central de Biomasa de Salinas, el portavoz del colectivo confirmó su desconfianza ante la insistencia de Abengoa para sacar adelante su proyecto. "La actitud de la empresa promotora resulta extraña y peligrosa. No tiene ningún sentido porque tiene en contra a todos los vecinos, a las instituciones y a los partidos políticos. No sabemos que tipo de maniobra están tratando de poner en marcha", comentó José Vicente Alonso.

RECORRIDO

Los participantes en la Merienda-Concentración terminarán con una manifestación entre la Ermita de Quintanahernando y la plaza de Salinas de Pisuerga.

Aedenat, Greenpeace, Federación Ecologista de Castilla y León, Asociación para la Defensa de Valdeola, Gepopn, Asociación de Amas de Casa Nubis, Agrupación Independiente Aguilarense, Agrupación Local de Izquierda Unida, Agrupación Local del PSOE, UGT y Comisiones Obreras son las organizaciones que en un principio han mostrado su apoyo a esta nueva concentración.

"Aunque todavía no lo tenemos confirmado, todo parece indicar que el Partido Popular también nos ofrecerá su apoyo. Las cosas han cambiado mucho y podrían emitir un comunicado público trasladando a la opinión pública su rechazo al proyecto de la construcción de la Central de Biomasa de Salinas de Pisuerga", indicó José Vicente Alonso.

La Coordinadora Contra la Central de Biomasa de Salinas se dispone a afrontar unos días especialmente reivindicativos. A la celebración de la V Merienda-Concentración de Quintanahernando, con manifestación incluida hasta la plaza de Salinas de Pisuerga, se sumará la celebración de una concentración el sábado en la Plaza de Aguilar de Campoo.

"Hemos elegido la localidad de Aguilar de Campoo porque consideramos que se trata del principal núcleo urbano de la comarca. La concentración reivindicativa comenzará a las 13:30 horas y esperamos que la gente de la Montaña Palentina se una a nosotros para expresar nuestra repulsa a la construcción de esta incineradora, tan perjudicial para esta zona de nuestra provincia", terminó diciendo el portavoz de la Coordinadora Central de Salinas de Pisuerga, José Vicente Alonso.

Greenpeace con al CCSA

Los responsables de Greenpeace han emitido un comunicado en el que instan a la empresa Abengoa a abandonar de forma definitiva el proyecto de la Central de Biomasa de Salinas de Pisuerga. La organización ecologista, que mantiene su rechazo a esta planta por las innumerables dudas que suscita el proyecto, mantiene su apoyo a las actividades contra el proyecto convocadas por la CCSA. "Abengoa se ha quedado sola en la defensa de esta planta. Además, está haciendo un flaco favor a los que defendemos la aplicación de energía renovables como la derivada de la biomasa. Por todo ello, instamos a esta empresa a que abandone inmediatamente la idea de continuar con este proyecto. Nadie lo quiere", declaró Mario Rodríguez, portavoz de Greenpeace. Para este colectivo, las objeciones al proyecto son la falta de rigor del Plan de Viabilidad del Proyecto, la falta de justificación para la ubicación de la Central de Salinas y el peligro que para los bosques de frondosas autóctonos de la Montaña Palentina supone este centro generador de demanda de materias primas. "La convocatoria de los actos protesta -insistió Mario Rodríguez- son el máximo exponente de un clamor popular que solicita de sus representantes políticos cordura y transparencia ante un proyecto que ha despertado numerosos recelos por su opaca intencionalidad, temor por la identidad de sus promotores, dudas por su inviabilidad económica y rechazo por su elevado coste ambiental para los bosques de hayas y robles de esta zona de la Montaña Palentina".

León aclara que el PP no tiene nada que ver en su destitución

REDACCION

El concejal del Ayuntamiento de Paredes de Nava Eduardo León, que durante la presente semana ha sido destituido como primer teniente alcalde de la localidad, ha querido aclarar que la dirección del Partido Popular de Paredes de Nava no ha tenido nada que ver con esta decisión.

"Mi cese como primer teniente alcalde de la localidad de Paredes de Nava ha sido decisión personal de la alcaldesa Monserrat Infante. El Partido Popular de Paredes no ha tenido nada que ver", manifestó Eduardo León, que reconoció que no pretende poner en marcha ninguna acción para recuperar su puesto en la alcaldía paredeña.

Del mismo modo, el ahora concejal paredeño mostró su disconformidad con la forma en la que se le comunicó su cese. Al parecer, la alcaldesa, Monserrat Infante, decidió enviarle dos alguaciles con la destitución para evitar que se negara a firmarla. "Es impresentable. Lo lógico hubiera sido que me llamara al Ayuntamiento y me lo dijera personalmente. No hubiera puesto ningún problema para firmar la destitución", dijo Eduardo León.

Tal y como afirmó la pasada semana en estas mismas páginas, León volvió a calificar de "rabieta infantil" la decisión de Monserrat Infante de cesarle como primer teniente alcalde de la localidad.

"Ya he dicho que es una decisión personal de la alcaldesa -dijo Eduardo León-. Además, hay que dejar claro que ha desobedecido las recomendaciones de la dirección provincial del Partido Popular que desde un primer momento ha insistido en lo inadecuado de la decisión".

Por otra parte, Eduardo León considera que su destitución responde únicamente a la intención de la regidora municipal de evitar que tengan una información exhaustiva de todo lo que pasa en la Corporación paredeña.

"Se puede decir que lo que ha pretendido Monserrat Infante ha sido quitarnos del medio para que no podamos informar al pueblo de lo que está pasando. De todas formas, solicitaremos toda la información que consideremos oportuna a través de la Comisión de Cuentas que se ha creado", dijo Eduardo León.

Por último, el concejal paredeño aseguró que en un futuro se podría volver a repetir su decisión de votar en contra del equipo de Gobierno. "En el acuerdo que hemos alcanzado con la dirección de PP de Palencia se refleja que esta situación se podría repetir siempre y cuando avisemos con anterioridad a la dirección provincial. Lo que está claro es que no vamos a hipotecar el futuro de nuestro pueblo", dijo.

M.C.D.2022

Jubilados y Gerencia elaborarán propuestas sobre atribuciones

El uso del Salón de Actos sigue dividiendo a las partes

J. L. R.

La Junta de Gobierno de la Residencia de la Tercera Edad "Puente de Hierro" y la Gerencia de Servicios Sociales decidieron ayer elaborar por separado un documento en el que consten las competencias o atribuciones asumibles por cada una de las partes. Las propuestas deberán estar concretadas en septiembre para su posterior estudio.

Para el presidente de la Junta de Gobierno de la Residencia, Mariano Rodríguez Orejón, resulta significativo que en las Asambleas los representantes de la Administración -dos- tienen voz y no voto; y seis de los nueve miembros de la Junta de Gobierno sean elegidos por los residentes.

Rodríguez Orejón avanzó ayer la disposición de la Junta de Gobierno al diálogo y a ceder para alcanzar acuerdos, "siempre que no se lesionen nuestros derechos".

Cinco representantes de la Junta de Gobierno, la gerente de Servicios Sociales, Cristina Tejedor, el concejal del Bienestar Social del Ayuntamiento de Palencia, Rubio Mielgo, el director en funciones de la Residencia, y el jefe del Area de Personal mantuvieron ayer una reunión. Esta se celebró casi una semana después de otra, sólo de jubilados, en un escenario poco habitual, una discoteca.

El orden del día de la reunión de ayer incluía la utilización del Salón de Actos de la Residencia "Puente de Hierro" para la celebración de reuniones. La propuesta de la Gerencia de Servicios Sociales de solicitarlo con 48 horas de antelación fue rechazada por la Junta de Gobierno. Con los votos de los cinco miembros de ésta se aprobó la utilización del Salón de Actos con un aviso previo de cortesía.

La presencia en estas reuniones de un representante de la Administración fue lo más criticado. Para la Junta de Gobierno de la Residencia resulta inadmisible que a las reuniones asista "un comisario político"; en opinión de Rodríguez Orejón "coartaría la libertad de los residentes". Las quejas, según éste, no tienen que tener una cara; a su juicio lo propio es que los representantes de los residentes las hagan llegar a quien sea competente para su resolución, sin que sea imprescindible la presencia de representantes de la Administración en su discusión y planteamiento.

El presidente de la Junta de Gobierno de "Puente de Hierro" anunció la posibilidad de recurrir a espacios alternativos para reunirse si para la celebración de reuniones en el Salón de Actos es necesaria la presencia de un representante de la Administración y la solicitud con 48 horas de antelación.

Por otra parte, recordar que en la reunión informativa celebrada el viernes pasado en la discoteca Turmix, los residentes acordaron que cuando no les guste la comida saldrán del comedor o protagonizarán sonadas manifestaciones.

La reunión no se celebró en el Salón de Actos de la Residencia al no haberse solicitado con siete días de antelación. Este negativa por parte de la Gerencia de Servicios Sociales de la Junta de Castilla y León a tenor de las normas fue calificada de "escusa tonta" por la Junta de Gobierno de la Residencia, "porque no se trataba de una Asamblea sino de una reunión informativa".

La convocatoria también fue objeto de polémica al enviar la Gerencia de Servicios Sociales una carta emplazando a Rodríguez Orejón a suspender el reparto de folletos anunciadores de la reunión (contenía publicidad), actuación criticada por la Junta de Gobierno de la Residencia.

Un momento de la reunión / FERNANDO JIMENEZ

Quincena Final de rebajas

Los precios más bajos del verano

Ahora es el momento de aprovechar los últimos precios de las rebajas en miles de articulos. Todo para mujer, hombre, jóvenes, niños... zapatería, complementos... Y además con la garantía de que **si no queda satisfecho le devolvemos su dinero.**

MUJER

Faldas, blusas y pantalones. De 3.995 a	2.995
Vestidos. De 5.995 y 3.995	2.995
Conjuntos dos piezas. De 9.995 a	5.995
Camisetas. De 2.995 a	1.995
Chaquetas. De 7.995 a	5.995

JÓVENES

Faldas, blusas y pantalones para chicas. De 2.995 a	1.995
Suéteres y camisetas para chicas. De 1.995 a	995
Bañadores y biquinis para chicas. De 2.995 a	1.995
Polos y camisetas para chicos, De 1.995 a	995
Bañadores para chicos.	1.995

HOMBRE

Camisas. De 3.495 a	UNA 1.995 / DOS 3.000
Polos. De 2.995 a	UNO 1.995 / DOS 3.000
Trajes. Antes 40% de descuento,	-50%
Americanas,	-50%

INFANTIL

240.000 prendas para niños y niñas: Camisetas, camisas, polos, pantalones, vestidos. Todo a	995

ZAPATERÍA

Para mujer y hombre: Zapatos de piel, todas las tallas,	5.995
Para niños y niñas: Zapatos, sandalias y playeras,	1.995

El Corte Inglés

ESPECIALISTAS EN TI.

Aquí tiene sus entradas.

Pase de 1 día, 4.250 Pase de 3 días, 10.600

Niños y 3ª edad, mitad de precio. Descuentos a grupos.

LISBOA EXPO'98

Venga a zambullirse en el futuro. Y si quiere que organicemos su visita, venga a Viajes El Corte Inglés.

M.C.D.2022

Denuncian al alcalde y a un concejal de Villerías por irregularidades urbanísticas

El denunciante considera que los ediles son autores de un presunto delito de malversación

Mariano Paramio, empresario de la localidad de Villerías de Campos, ha denunciado al alcalde Francisco Javier Revilla y al concejal Juan Julio Barriga por un presunto delito de malversación y otro de omisión del deber con motivo de unas irregularidades urbanísticas.

LUIS CABAÑES

Panorámica aérea de la localidad de Villerías de Campos / D.P.

Francisco Javier Revilla y Juan Julio Barriga, alcalde y concejal del Ayuntamiento de Villerías de Campos respectivamente, pertenecientes de la Agrupación Palentina Popular (APP), han sido denunciados ante el Juzgado por el empresario Mariano Paramio por dos presuntos delitos de malversación y omisión del deber de perseguir delitos cometidos con motivo de la venta de unos terrenos públicos.

Al parecer, Julio Barriga solicitó al Ayuntamiento, en septiembre del 95, seis metros cuadrados de terreno público para hacer una valla alrededor de una obra que había realizado.

Según refleja Mariano Paramio en su denuncia, la solicitud de compra de esos terrenos no consta en el registro municipal, a pesar de que fue aprobada en Comisión de Gobierno y por Decreto. "Posteriormente -aseguró el denunciante- el tema fue sometido al Pleno y parece ser que la venta fue aprobada, aunque este último extremo tampoco ha quedado registrado en los archivos".

Según Paramio, las supuestas irregularidades y arbitrariedades cometidas no quedaron aquí, "pues tampoco consta la existencia del preceptivo Informe Técnico, ni que se pagara al Ayuntamiento el valor del terreno supuestamente adquirido por el concejal, ni la adecuación al procedimiento establecido por la normativa urbanística".

Precisamente todas estas situaciones fueron puestas en conocimiento del Procurador del Común, quien comunicó al alcalde la existencia de una infracción manifiesta y grave, por lo que debía aplicarse el artículo 186 de la Ley del Suelo de 1979. La recomendación fue aceptada el 26 de diciembre por la Corporación Municipal, sin embargo, pasados unos meses, el denunciante manifestó al Ayuntamiento su intención de denunciar los hechos si no se cumplía con el recordatorio del Procurador del Común.

Entre otras cosas, el recordatorio emitido por el Procurador del Común, Manuel García Alvarez, afirmaba que "se observa que la alineación de la vivienda no corresponde con la marcada... lo cual no está de acuerdo con la normativa urbanística vigente en el momento de la concensión de la licencia".

Después de observar que el Ayuntamiento no ha puesto en marcha las recomendaciones del Procurador del Común, el empresario Mariano Paramio ha decidido iniciar los trámites legales oportunos, al entender que los hechos reseñados podrían ser constitutivos de sendos delitos de malversación y omisión del deber de perseguir delitos.

Sin razón moral o ética

La respuesta del Ayuntamiento ante el recordatorio emitido por el Procurador del Común, Manuel García Alvarez, es clara y directa. "No encontramos razón ética ni moral que justifique el derribo de la valla", aseguraba el escrito que remitió el regidor municipal a Mariano Paramio en respuesta a un nuevo escrito de éste en el que se recordaba la decisión del Procurador del Común. "Es evidente que el Ayuntamiento de Villerías de Campos no debe pronunciarse sobre cuestiones morales o éticas, sino actuar de conformidad con el Derecho, en este caso urbanístico", asegura Mariano Paramio en la denuncia que presentó el pasado martes ante el Juzgado de Guardia de la capital palentina.

Detenido tras robar un coche y causar un accidente

REDACCION

El conductor de un vehículo robado en la capital leonesa fue detenido en la tarde de ayer en el término municipal de la localidad de Villaturde tras provocar un accidente de circulación.

Según ha informado la Oficina Periférica de la Guardia Civil de la Comandancia Provincial de Palencia, sobre las 17:10 horas del miércoles, Fuerzas del Subsector de Tráfico de la Benemérita detuvieron al conductor de un turismo Renault 11, matrícula Le-6116-K, tras comprobar que había sido sustraído en la capital leonesa.

El mismo, que hasta el momento no ha sido identificado, tuvo que ser ingresado en la Unidad de Cuidados Intensivos (UCI) del Hospital General Río Carrión de Palencia, tras colisionar a la altura del kilómetro 46,050 de la carretera C-615, en el término municipal de la localidad de Villaturde, cuando circulaba en dirección a Palencia, contra el turismo Seat Toledo, matrícula M-5920-OY, que circulaba sentido Riaño.

Como consecuencia de dicho accidente, resultó herido de carácter grave, además del detenido, uno de los ocupantes del segundo turismo, y heridos leves el conductor y otro ocupante, así como calcinado el vehículo que ardió al salirse de la calzada.

Roban dieciséis pivotes

La alcaldesa de la localidad de Revenga de Campos ha presentado una denuncia ante el Puesto de la Guardia Civil de Frómista en la que pone en conocimiento de las fuerzas del orden que durante la noche del día 11, autores desconocidos arrancaron 16 pivotes de cemento situados entre las localidades de Población de Campos y Revenga de Campos.

Al parecer estos pivotes se encontraban señalizando el Camino de Santiago, desconociéndose hasta el momento el valor de los mismos.

Una imprudencia infantil provoca un incendio en una casa de Santibáñez

REDACCION

La imprudencia de tres niños de 6 y 7 años provocó el incendio en una vivienda de la localidad norteña de Santibáñez de la Peña.

A las 19:15 horas del miércoles se inició el fuego en la planta segunda de una vivienda situada en el número 2 de la calle de Las Escuelas, en la localidad de Santibáñez de la Peña.

En el siniestro se quemaron la totalidad de los enseres, muebles y objetos que había dentro de la vivienda. Asimismo, las llamas causaron daños en la planta primera del edificio a causa del agua arrojada y del humo.

Para la extinción del fuego fue necesaria la participación de los bomberos de Guardo, vecinos de la localidad y Fuerzas de la Guardia Civil, quedando apagado a las 20:45 horas.

La posible causa del incendio fue la imprudencia del hijo del propietario de la vivienda, quien junto con dos amigos del mismo, prendieron un cojín de la casa.

Por otra parte hay que destacar que a las 16:00 horas de ayer el Puesto de la Guardia Civil de Villada conoció que se había producido un incendio en las proximidades de la vía férrea, que fue extinguido por bomberos de Villada y Fuerzas de la Guardia Civil, que afectó a una hectárea de paja, cebada y matorral.

Posteriormente se conoció la existencia de otro foco en las proximidades de la subestación eléctrica, por lo que las mismas unidades se trasladaron al citado lugar. Las causas de ambos incendios podrían haber sido las chispas procedentes de un mercancías.

INSTITUTO NACIONAL DE SEGURIDAD SOCIAL

ANUNCIO: *RESOLUCION DE LA DIRECCION GENERAL DEL INSTITUTO NACIONAL DE LA SEGURIDAD SOCIAL POR LA QUE SE CONVOCA EL CONCURSO Nº 35/98 PARA LA ADQUISICION DE UN LOCAL CON DESTINO A CENTRO DE ATENCION E INFORMACION DE LA SEGURIDAD SOCIAL EN AGUILAR DE CAMPOO (PALENCIA)*

(Publicado en el B.O.E. nº 188 de fecha 7/8/98)

1.- Objeto: Adquisición de un local en Aguilar de Campoo (Palencia) para la instalación de un Centro de Atención e Información de la Seguridad Social (CAISS).
2.- Presupuesto de licitación: Veinticinco millones ochocientas mil (25.800.000) pesetas.
3.- Obtención de documentación e información: En las oficinas de esta Dirección General, calle Padre Damián, 4 y 6, planta 3ª ala C. 28036 Madrid, teléfono 91/568 83 00, fax 91/563 05 13, y en la Dirección Provincial de Palencia, calle Miguel Primo de Rivera, s/n, teléfono 979/16 80 00, durante el plazo de presentación de proposiciones de las diez a las trece horas.
4.- Lugar de presentación: Registro General de la Dirección General de Instituto Nacional de Seguridad Social, c/ Padre Damián, 4 y 6 de Madrid y en la Dirección Provincial de Palencia, calle Miguel Primo de Rivera, s/n.
5.- Fecha límite de presentación: A las 13 horas del día 15 de septiembre de 1998.
6.- Apertura de proposiciones: La apertura de proposiciones se realizará por la Mesa de Contratación, calle Padre Damián, 4 y 6 de Madrid, a las 10 horas del día 9 de octubre de 1998.
7.- Gastos de anuncios: Los gastos de publicación de este anuncio y cuantos otros origine este concurso serán por cuenta del adjudicatario.

MINISTERIO DE TRABAJO Y ASUNTOS SOCIALES
Secretaría de Estado de la Seguridad Social
Instituto Nacional de la Seguridad Social

M.C.D.2022

Megino Decoración alberga una pintura mural sobre cristal vidriera

Es obra de José María Manzano y refleja el paisaje de Puentecillas y el río

A primeros de octubre, coincidiendo con una nueva temporada de exposiciones, Megino Decoración inaugurará oficialmente el mural sobre cristal vidriera que ha realizado el pintor José María Manzano en el interior del establecimiento. Puentecillas es el tema plasmado.

C.CENTENO

El pintor junto a este mural sobre cristal de 12 metros cuadrados / FERNANDO JIMENEZ

Fermín Fernández, propietario del establecimiento, quería decorar la mampara de cristal que separa el espacio destinado a exposición y venta de las oficinas, pero no deseaba hacerlo al óleo ni con otra técnica cuyo resultado fuera mate y sí en cambio lograr un aspecto final de vidriera.

Se lo propuso a José María Manzano y convinieron en utilizar la técnica de pintura sobre cristal vidriera, a base de geles al agua que se licúan y secan con facilidad. Permiten la mezcla de colores y la combinación de las texturas opalinas y cristalinas para lograr resultados verdaderamente sorprendentes. Se pinta con espátula y lleva un tratamiento de barniz contra los rayos UVA, para evitar una pérdida de coloración.

El pintor inició su trabajo en marzo y lo concluyó a finales de mayo. Se trata de un mural de 12 metros cuadrados, que representa el Puentecillas, en un estilo que participa del romanticismo y del impresionismo, porque el objetivo era plasmar un tema palentino, un paisaje sin aridez -han escogido la primavera- y acorde con la decoración y el diseño del propio establecimiento.

Satisfacción tras la primera experiencia

Esta ha sido la primera experiencia de José María Manzano con la pintura sobre cristal y en grandes dimensiones. Visto el resultado, el pintor está satisfecho de la vistosidad, la textura, las posibilidades que le ha deparado esta técnica y los efectos cambiantes en función de la iluminación de la mampara. "Es una técnica más compleja que el óleo porque no se pinta sobre un lienzo o tabla opacos, sino sobre una superficie iluminada. Con todo, lo más incómodo ha sido el tamaño porque exige dominar la técnica muralística y tener que ejecutarlo verticalmente y de abajo arriba para que no resbale el gel", explica el autor. Está contento de haber podido pintar cinco arcos de Puentecillas, en vez de los tres que vemos siempre.

En otro orden de cosas, Manzano expondrá en octubre una serie de pinturas sobre el Canal de Castilla realizadas con tintas de colores sobre una base de plumilla. Las veremos en Megino Decoración, como inicio de la nueva temporada. Anuncia también su vuelta al óleo, tras una etapa de dibujo y acuarela. "Me gusta pintar en series y posiblemente haga una de interiores de iglesias, intentando plasmar el aire, la especial atmósfera que tienen esos lugares", concluye.

Cansancio

Tráfico Recuerda

Uno de cada cuatro accidentes de circulación están relacionados con la fatiga del conductor.

La fatiga reduce y retarda la capacidad de recoger e interpretar los estímulos que rodean al conductor, disminuye el nivel de atención, dificulta las tareas simultáneas en la conducción y siempre origina sueño.

Movimientos corporales, cambios en la postura, parpadeo frecuente "desconexión" con el entorno, dificultad para mantener la trayectoria y la velocidad del vehículo, entre otros, son síntomas incipientes de fatiga. Si aparecen, lo mejor es detenerse y descansar. Otros "trucos" no suelen dar resultado, no se puede engañar al organismo.

No permita que una imprudencia provoque una tragedia.

vive.

Dirección Gral. de Tráfico

Ministerio del Interior

M.C.D.2022

"Poppy Seventy" de Tomillo y fotos de Fernando Jiménez

Ambas exposiciones permanecerán en el Bar "Arcadia" hasta el 31 de agosto

El Bar "Arcadia" de la Plaza General Ferrer acoge hasta el 31 de agosto una doble exposición. Por una parte están las pinturas y montajes "Poppy Seventy Original Tomillo 1998" y por otro las fotografías de nuestro colaborador Fernando Jiménez.

C.C.

Tomillo (Oscar Peinador) es un palentino de 26 años, metido desde siempre en el mundo del diseño, más concretamente en el campo publicitario, como reflejan sus obras.

En esta exposición muestra su particular visión del sentido de la vida, el consumismo y, sobre todo, el poder, tanto monetario como sexual. Es la primera de arte pop que hace a gran escala y su intención es tener el número suficiente de obras para poder rotar con ellas por toda la Comunidad.

En el Arcadia podemos ver las tituladas "Bizarre" (poder, sexo, violencia), "Rasputín Vodka" (caída del poder soviético), "Spanish fly" (El sexo vende), "Hostión" (violencia infantil) y "Chi-chi´s" (Mercado del sexo).

Fotografías de Fernando Jiménez

Fernando Jiménez (Palencia, 1971), profesor de Fotografía durante los tres últimos años en la Universidad Popular, corresponsal del diario ABC y colaborador de El Diario Palentino, expone en este mismo local situado junto a la iglesia de San Miguel una veintena de fotografías.

Son imágenes basadas en las figuras y sensaciones creadas por el fuego y el movimiento, que realizó para publicitar el espectáculo de teatro de calle "Arde" del grupo palentino Alkimia 130.

En la foto superior vemos algunas de sus obras y debajo a Tomillo delante de uno de sus cuadros.

Unas 10.000 personas asistieron a los conciertos del Festival de Música

REDACCION

Alrededor de 10.000 personas asistieron a los conciertos del Festival Internacional de Música de Palencia, según un estudio preliminar de la Universidad Popular de Palencia, que está elaborando un informe definitivo sobre esta iniciativa de la Diputación Provincial.

El organista Andrés Cea Galán ofreció el miércoles el concierto de clausura del Festival Internacional del Música. Unas 200 personas completaron el aforo de la iglesia parroquial de Frechilla, escenario del recital.

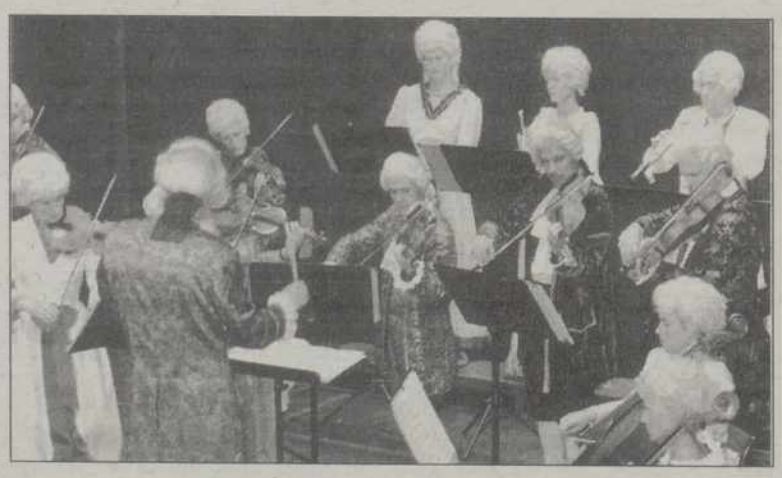

Cea Galán, organista de la iglesia de San Salvador de Sevilla y presidente de la Asociación "Correa de Arauxo", se encargó, para el deleite de los allí presentes, de transformar en bellos sonidos las partituras de Peerson, Gibbons, Francisco de Tejada, Correa de Arauxo, Bruna, Froberger y Pedro de Araujo.

Como ha sido norma durante todos los conciertos del Festival Internacional de Música el público de Frechilla despidió al organista con grandes aplausos en pago a la alta calidad y buen hacer, no sólo de él sino de todos los intérpretes que pasaron por la provincia durante estos días de julio y agosto.

Los grupos y artistas que participaron en esta edición del Festival Internacional de Música, celebrada del 24 de julio al 12 de agosto, son los siguientes: Prisma Percusion Salzburgo, Krönung, Vogtland Sinfonietta, Filármonica de Transilvania, Phoenix Wind Quintet, Trío de Solistas de los Virtuosos de Moscú, Ara Malikian, José Luis Montón, European Symphonic Brass, Serouj Kradjian, Sinfonietta "Arthur Rubinstein", Jean Pacalet, María Rosa Calvo Manzano, Francis Chapelet, Amaru Soren, Françoise Henri Houbart, Orquesta de Cámara de la Dordogne, Coro "Adagio", Santos Vibot y Andrés Cea Galán.

Los conciertos tuvieron lugar en la iglesia parroquial de Abarca de Campos; el monasterio de Santa María la Real de Aguilar de Campoo; la Colegiata de Ampudia; el monasterio de Santa Clara de Astudillo; iglesia parroquial de Autillo de Campos; iglesia de San Millán de Baltanás; iglesia parroquial de Capillas; iglesias de Santa María y San Andrés de Carrión de los Condes; iglesia parroquial de Castromocho; iglesia de Santa María del Castillo de Cervera de Pisuerga; iglesia parroquial de Frechilla; iglesia de San Martín de Frómista; iglesia parroquial de Fuentes de Nava; iglesia parroquial de Herrera de Pisuerga; iglesia parroquial de Osorno; Teatro Principal de Palencia; iglesia de Santa Eulalia de Paredes de Nava; iglesia parroquial de Revilla de Santullán; museo arqueológico de Saldaña; iglesia de Santa María la Blanca de Villálcazar de Sirga.

Dentro del Festival Internacional de Música de Palencia está el Festival de Organo de Tierra de Campos, y los conciertos de inauguración de los órganos de Amusco, Frómista y Santoyo.

GUIA MEDICA

CRISTINA BAJO DEL POZO
Dermatóloga
Enfermedades de piel, pelo y uñas. Cirugía de la piel
Consulta: C/. Mayor, 60-2º A. Mañanas y tardes. Teléfono 70 03 09 (Previa cita)

POLICLINICA DENTAL
Dr. J. R. PEREZ VICARIO
San Bernardo, 6 - Tfno.: 74 25 13 - Palencia

FRANCISCO PRIMO HERRERO
Psiquiatra-Neurología
Traslada su consulta a C/. Mayor, 27 - 3º B
Teléfonos: 979 72 49 95 – 979 74 88 68
CONSULTAS: Previa petición hora

Dr. JOSE MANUEL PEREZ MACIAS
CIRUGIA PLASTICA Y ESTETICA
Teléfonos: (983) 27 48 83 - 23 00 47

MARIA NUÑEZ CABEZON
DERMATOLOGIA MEDICO-QUIRURGICA
Clínica Virgen de la Salud - Avda. Simón Nieto, n.º 31
(Consulta previa cita. Mañanas y tardes) - Tfno.: 74 77 00

Dr. FERNANDO MARTIN PEÑA
OTORRINOLARINGOLOGO
Consulta: Avda. Manuel Rivera, 19 - 5.º Izda.
Teléfono: 72 00 40

Dr. VICENTE M. GUTIERREZ ALONSO
Cirugía Vascular
Microcirugía - Esclerosis - Varices
Consulta : Clínica Virgen de la Salud (previa cita) Teléfono: 74 77 00

M.C.D.2022

Mañana tendrá lugar en el Salón la 5ª edición del concierto "Super 1"

Organizado por la cadena 40, agrupa distintas tendencias del panorama musical

Mañana viernes, a partir de las 22:30 horas en el parque del Salón, se celebrará una nueva edición de este espectáculo musical, en el que, en un escenario móvil y a través de un novedoso montaje de luz y sonido, se dará cabida a bandas

MARIO DIAZ HERRERO

En la edición del "Super 1" de este año, que llega a Palencia después de visitar 29 ciudades, la música electrónica se encuentra representada por Kazoo y el disc-jockey palentino D.J.LOZA , que estrena en este evento su maqueta "I wanna see you".

También se podrá escuchar el *rock indie* de los barceloneses "Baked Beans", el pop pegadizo de "Doble o Nada", el *rock mestizo de "Jau-ja" o Pablo Bicho,* y el primer trabajo de David Palau, un guitarrista que ha colaborado con muchas bandas de nuestro país, y que emprende una carrera en solitario.

Los conciertos vendrán acompañados por un "futbolín humano", concursos y regalos, amenizados por los DJs de la cadena 40 principales de Palencia y el presentador de toda la gira, "Sito".

El variado cartel de esta 5ª edición ofrece bastantes alicientes:

Kazoo mostrará su tecno bailable de su disco "The first Shout" acompañados de dos bailarinas. Es la tercera actuación en Palencia de este grupo burgalés.

D.J. Loza mostrará su maqueta, con una coreografía propia. Este palentino lleva bastantes años componiendo sus propias creaciones, y tiene una buena oportunidad de darse a conocer.

Poco a poco la música electrónica va ganando adeptos en nuestro país, hay más audiciones e internacionalmente se reconocen composiciones hechas en España, en recopilaciones, "Cosmosound".

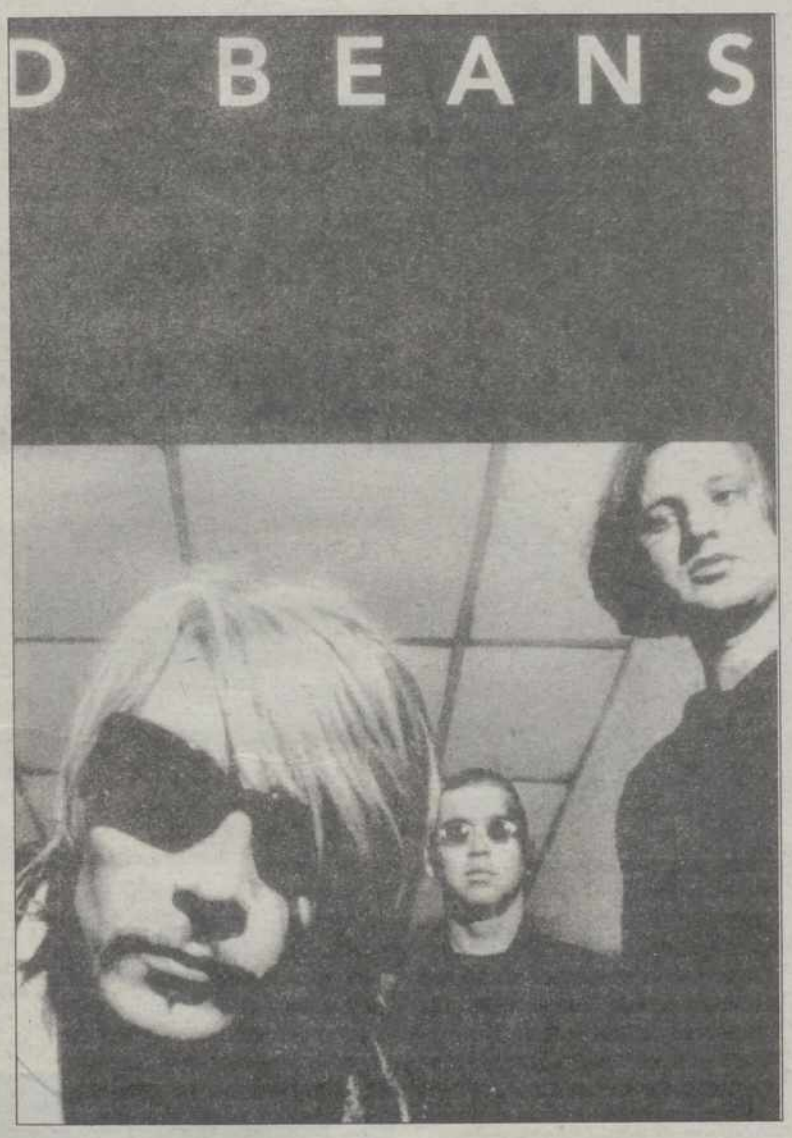

Portada del último trabajo del grupo "Baked Beans" / ARCHIVO

Doble o nada, son un dúo valenciano, con un pop de melodías alegres, pegadizas. En su primer álbum, "Sin mirar atrás", que también presentan, tienen una cuidada producción. Su principal tema es "Tres corazones".

El trío "Jau-ja", autores del éxito "Tumbadoras", pondrán una nota de frescura, con sus canciones latinas, dotadas de una notable riqueza instrumental, dentro de su primer trabajo "Bugalú", que cuenta con 13 vitalistas canciones.

Pablo Bicho es uno de los representantes del llamado *pop mestizo.* Practica el rock latino en el sentido más completo de la palabra, fusiona muchas tendencias dentro de su larga trayectoria en la música, desde ritmos tropicales a baterías rock, guitarras de funky, que resultan en unas contagiosas canciones dotadas de un gran ritmo. Su primer sencillo fue "Las cosas llegan", en un disco con el mismo título. Esta canción, compuesta por uno de los grandes del son cubano, tiene tres remezclas distintas en el disco, destinado principalmente a las pistas de baile, estas remezclas destacan por sus percusiones desbordantes.

El rock independiente viene de la mano de la banda catalana "Baked Beans". Este grupo con dos años de andadura y dos discos en el mercado, está intentando consolidarse dentro del cada vez más amplio panorama del pop-rock independiente español. Sus textos, en inglés, mezclan lo intimista con temas más contundentes, pareciendo jugar con los estados de ánimo. Su segundo trabajo discográfico, "Outshined", supone un nuevo paso de la banda, que se plasma en un sonido más ecléctico pero enérgico y redondo, en el que se recogen un puñado de buenas canciones. Se dejan llevar por las últimas tendencias: el easy listening y otras experimentales y la música electrónica, que hoy parece llegar a todos los rincones. Todo ello sin perder en ningún momento un sonido propio de grupo. La producción ha corrido a cargo de Guy Wenger. Escuchándolos pueden recordar a bandas como "Suede".

Con David Palau, encontramos al músico, guitarrista virtuoso, que siempre ha colaborado y ha salido de gira con distintas bandas, Sergio Dalma, Manolo García, que encontraban en él a alguien fiable, un buen punto de apoyo, y un día decide emprender su carrera en solitario. Este joven músico catalán, que ha conocido los amplios caminos de la música: desde hacer *jingles* publicitarios hasta colaborador para numerosos músicos, ha decidido dar la cara. Su primer paso fue ganar un concurso organizado por los 40 principales y después vendría una gira por tres ciudades, y ser telonero de Jon Bon Jovi, músico en el que se inspiran muchas de sus melodías y sus *riffs.*

Su primer álbum, "Divertimento" recoge 13 temas, llenos de guitarra, fuerza y vitalidad, de un músico que espera llegar lejos.

Electrónica, rock latino, rock independiente y guitarra

MARIO DIAZ HERRERO

Los aficionados a la música tienen una buena oportunidad para acercarse a la música electrónica con el "Super 1". Este tipo de música, que cuenta con discográficas propias, carece a nivel de ventas de la repercusión que tiene en otros países. Sin embargo, son más numerosas cada día las sesiones, los pinchadiscos y la presencia en los medios de este tipo de música. Hay un festival dedicado integramente a ella(Sonar), aumenta su presencia en otros.

Eva y Caridad, de "Doble o nada", son muchos de los jóvenes que intentan abrirse camino en el mundo de la música, en el que llevan bastantes años, con la producción de José Manuel Moles, recogen canciones sencillas donde recogen la problemática de la gente joven de hoy.

El trío Jau-ja, co-productor de su propio trabajo, busca un estilo vitalista, divertido en el que se de cabida al *reggae*, al *rap*, al *dance latino.*

Pablo Bicho es un viejo rockero que lleva bastantes años integrado y colaborando con multitud de bandas en las que ha dejado su buen hacer. Empezó con los "Toreros Muertos" y "Radio Oceáno", a los 16 años y más tarde "Los Bichos", ha colaborado en proyectos con "Commando" y "Lions in Love".

Su primer trabajo "Las cosas llegan", que cuenta con la colaboración de "Latino Diablo" o "Ketama", huele a tropical a *funky,* a desparpajo. Entre sus temas destaca el multicultural"home de veras", cantado en gallego o el su segundo sencillo "Mami me gustó".

Las otras apuestas del "Super 1" "Baked Beans" y David Palau, ofrecen, desde sus respectivos estilos, dos muestras de talento.

A destacar en el grupo catalán, que siempre tuvo excelentes críticas desde su nacimiento, la producción de Wenger, "Blur", "Massive Attack".

*El **mosto** se pone en marcha para invitarte a los conciertos del **super uno** de los **40 principales.***

*Vívelos en directo con un **mosto**, **la energía natural** para aguantar hasta el final.*

energía natural mosto

40 PRINCIPALES

energía natural

Esta noche, *día 14 concierto del* **super uno** *en* **Palencia**

mosto tour '98

CAMPAÑA FINANCIADA POR LA COMUNIDAD EUROPEA

M.C.D.2022

REINOSO DE CERRATO

Fiestas Patronales de la Asunción

Una amplia y variada programación para todo este fin de semana

Reinoso de Cerrato celebra desde hoy sus Fiestas Patronales en honor de Nuestra Señora de la Asunción, con un variado y amplio programa de festejos, en el que se incluyen actos deportivos, religiosos, culturales y populares, además de las habituales verbenas.

REDACCION

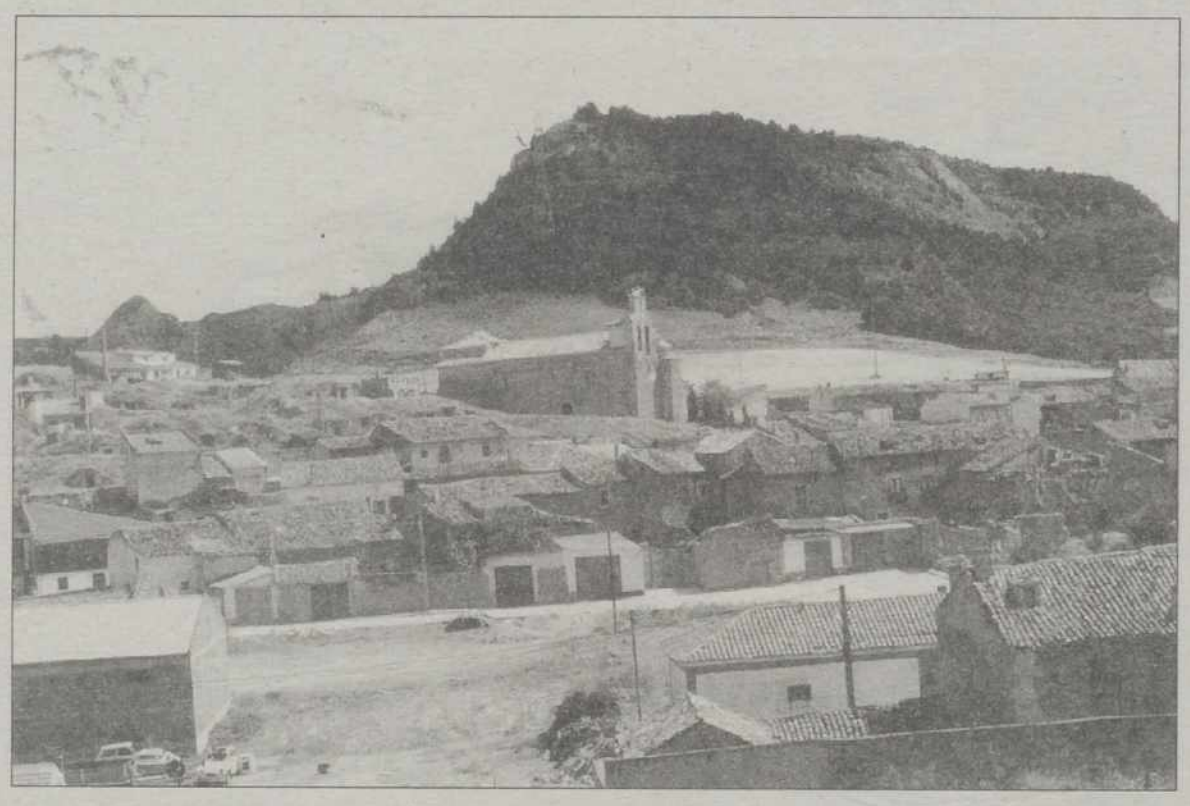

Reinoso de Cerrato celebra estos días sus Fiestas Patronales

El Programa de Festejos, en honor a la Patrona Ntra. Sra. de la Asunción, es el siguiente:

Viernes, 14

A las 18 horas: Juegos infantiles.

21 horas: Sesión de baile en la Plaza, amenizado por el equipo de música "Antonio Bernal".

00,30 horas: Segunda sesión de baile.

Sábado, 15

A las 12 horas: Misa de Ntra. Sra. de la Asunción.

18 horas: Torneo de futbito, entre los pueblos: Reinoso - Soto - Villaviudas, organizado por el Bar Restaurante "La Playa".

21 horas: Primera sesión de baile.

22 horas: Entrega de trofeos.

00,30 horas: Segunda sesión de baile.

Domingo, 16

A las 13 horas: Juegos populares.

18,30 horas: Coral Fray Marcos del Barrio, de Magaz de Pisuerga, patrocinado por la Diputación de Palencia.

20,30 horas: Salchichada, en las bodegas.

Durante la semana, las Amas de Casa organizarán diversas actividades.

Nota.-La organización no se responsabiliza de los accidentes, que pudieran surgir. Y podrá cambiar o suprimir por causas ajenas algún acto del programa.

VILLADA

Exito del VII Torneo de Ajedrez de Verano

M. A. C.

El pasado sábado, día 8, dentro del Programa de Fiestas del Verano, se celebró en la Sala de Cultura de Caja España la VII Edición del Torneo de Ajedrez Activo, organizado por el Club de Ajedrez "Casado del Alisal" y patrocinado por el Ayuntamiento de Villada.

Tras disputarse las seis rondas estipuladas de ajedrez activo (media hora para jugador a caída de bandera) se alzó con el triunfo, por segundo año consecutivo, Miguel A. Fernández de Pablo (2230 de ELO), empatado a 5 puntos con José M. Pérez González (2155); el tercer y cuarto puesto fueron, respectivamente, para José Tavares Pérez y Alfonso Calleja Ruiz, ambos con cuatro puntos; el quinto lugar fue para Manuel Santamarta Marcos con 3,5 puntos.

Obtuvieron premios en metálico y trofeos los ocho primeros clasificados, así como el mejor jugador del Club, que fue Agustín Zapatel Benito.

Participaron en el torneo un total de catorce ajedrecistas.

La competición ha sido todo un éxito y con toda seguridad tendrá continuidad.

PALENZUELA

Semana Cultural sobre el Fuero concedido por Sancho García hace mil años

REDACCION

El Ayuntamiento de Palenzuela ha programado, para la tercera semana del mes de agosto, la Semana Cultural del "Fuero de Palenzuela".

El motivo es dar a conocer el Fuero de Palenzuela, una vez realizada la loable restauración del mismo, efectuada por el Centro de Conservación y Restauración de Bienes Culturales de Castilla y León, dependiente de la Consejería de Educación y Cultura de la Junta de Castilla y León.

El Fuero fue concedido a los moradores de Palenzuela por el III Conde de Castilla Sancho García "El de los Buenos Fueros" entre los años 995 a 1017, fechas en los que el citado Conde gobernó el territorio castellano.

El pergamino que ha sido objeto de restauración, es la confirmación que del citado Fuero efectuó el Rey Alfonso X, "El Sabio", el 6 de septiembre de 1259, en Toledo, confirmatorio a su vez de la ratificación que del texto foral había efectuado años antes el Rey Fernando III, y en el que se dan noticias de sucesivas confirmaciones efectuadas por diversos monarcas, como Urraca, Alfonso VI, Sancho III y Alfonso VII.

El Ayuntamiento, para difundir el Fuero, ha procedido a la edición de una reproducción facsímil del mismo, que estará a la venta durante la Semana Cultural.

La organización de esta Semana Cultural no habría sido posible sin la colaboración de la Diputación Provincial de Palencia, Servicio Territorial de Educación y Cultura de la Junta de Castilla y León y Caja España, que con sus aportaciones han hecho posible esta iniciativa municipal.

A todos los actos que a continuación se detallarán, quedan invitados todas las personas interesadas en los actos programados, que con su presencia quieran acercarse a Palenzuela, con especial invitación a los habitantes de la comarca del Cerrato, que en su día formaron parte del alfoz y de la Merindad del Cerrato, cuya capitalidad fue la Muy Noble y Leal villa de Palenzuela.

A continuación pasamos a detallar el Programa de Actos de la referida Semana Cultural del "Fuero de Palenzuela":

Lunes, 17

"El Alfoz de Palenzuela y su Fuero", conferencia de D. Gonzalo Martínez Díez, catedrático emérito. Introducción a cargo de Faustino Narganes, jefe del Servicio Territorial de Educación y Cultura de la Junta de Castilla y León.

Al final del acto se presentará la edición facsímil de "El Fuero de Palenzuela".

Lugar: Iglesia de San Juan.

Hora: 8 de la tarde.

Martes, 18

Inauguración de la Exposición de Dibujos del artista palentino Angel Cuesta Calvo.

Lugar: Sala de exposiciones del Ayuntamiento.

Horas: 7 de la tarde.

Jueves, 20

Conferencia-audiovisual "La Arquitectura Tradicional del Cerrato Palentino", a cargo de Gonzalo Alcalde Crespo.

Lugar: Iglesia de San Juan.

Hora: 8 de la tarde.

Viernes, 21

Demostración de juegos populares.

Lugar: Eras de la Ermita.

Hora: 6 de la tarde.

Actuación del grupo de danzas "San Esteban", de Quintana del Puente.

Lugar: Plaza Mayor.

Hora: 8 de la tarde.

Bellos restos del Patrimonio Cultural de Palenzuela / J. MARIN

M.C.D.2022

ABARCA DE CAMPOS

Historia de los órganos parroquiales (2)

Según las informaciones facilitadas por los libros que se conservan en la iglesia

En otro artículo dedicado al tema dije que la información que ofrecía la Escritura protocolaria del 15 de marzo de 1.713 resultaba fría comparada con la de los Libros Parroquiales. Comprendo que lo protocolario es así, por lo cual no es una acusación, ni reproche.

P. ALBANO

La solución a ese desfase es aprovechar los datos de ambas fuentes, que se completan. Vamos con los datos de los Libros Parroquiales sobre el órgano de Abarca de 1713.

El nicho y el arco para el órgano

Ya por las Actas de los años 1711 y 1712 se ve que los responsables, el cura don Matías Toribio y los mayordomos Manuel Carranza y Francisco Jubete, estaban ocupados y preocupados por el arreglo y mejora de la iglesia de San Sebastián. Las Actas nos hablan del arreglo de la torre y sepulturas, compra de confesionarios y de materiales para la ermita de Santa Ana provenientes de Autillo, Villarramiel y Castromocho.

En los primeros meses de 1715 se apuntan estos datos: Se le reciben en cuenta al mayordomo 688 reales por el material para el nicho y arco para el órgano. Por un millar de ladrillos, 1.677 reales; por doce cargas de yeso, 156 reales; más cuatro cargas de cal y doce cargas de yeso y seis carros de arena. Más 4.600 reales que se dieron al Maestro Organero, don Gregorio González Roldán, por hacer a toda costa el órgano. La última nota es de después de agosto, pues como se había estipulado en las condiciones, la última paga no se haría efectiva hasta acabada la obra y dada por buena.

Transporte del órgano y la caja

Fue en agosto, tiempo de calor y cosecha, cuando los segadores -hay preciosos apuntes sobre segadores gallegos- afilaban las hoces, como previniendo el afinamiento del órgano. Un carretero con su carro y tres caballerías traen la caja, el órgano y las herramientas y metal por el Camino de Rioseco. En ir a Valladolid y vuelta a Abarca han empleado tres días, a 22 reales por día. Más 45 reales que dieron en guantes y enhorabuena por el funcionamiento del órgano.

Díganme si no es para tener en cuenta estos preciosos detalles por los que se me antoja que hasta los mismos tubos, registros y la madera debieron impregnarse de ruidos, de carros, caminos, hoces, auras, sol y mieses de Campos para luego lanzarlos a la luz y al aire de la iglesia de San Sebastián, reproducidos en los sonidos propios y típicos del órgano. El lector castellano ha de comprender los antojos de mi imaginación en lo que digo, si evoca conmigo el acarreo del órgano en aquel mes de agosto, bajo el sol, la luz y el calor y la sonoridad del campo de Campos más Campos y también en plena faena de siega y acarreo.

El viaje y el montaje

Ya están la caja, el metal y las herramientas del órgano en Abarca. Tragos dulces y también alguno amargo le han costado a Francisco Jubete durante el viaje, de tres días, sobre todo, al volver.

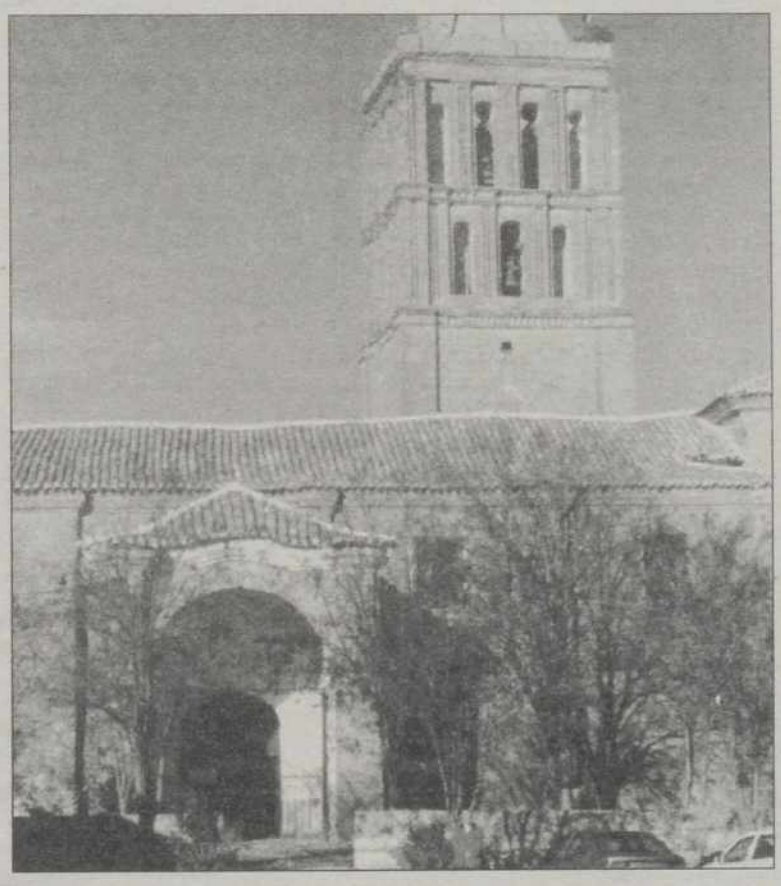

Iglesia de San Sebastián de Abarca de Campos / ARCHIVO

No hay que olvidar que en Campos, aunque se la llama tierra llana, hay hondonadas, cuetos y alcores y otras sinuosidades. Y especie de pequeños puertos con desniveles, al salir de Valladolid y al bajar a Rioseco. Llevan un órgano descompuesto, pero no se puede olvidar que es para componerlo.

El maestro Roldán y oficiales han llegado a Abarca para la faena del montaje. Hay que aprovechar el tiempo, pues en otras partes tiene trabajo también. Por ejemplo, el año 1717 tuvo que reponer el órgano de la iglesia de Santiago de Rioseco, porque Antonio Pérez, maestro de Nava del Rey, no lo instaló bien.

El de Abarca quedó bien puesto. Prueba de ello es que al maestro y oficiales se les dio un brindis-enhorabuena que costó 35 reales.

El afinado del órgano

Prueba también de la seriedad profesional es la que demuestra el dato que apunta que se pagaron seis reales por la seguridad que trajo el maestro; la garantía, que decimos ahora. Más todavía: se avisó a Melchor Iglesias, afinador organista de Fuentes de Nava, para que lo revisara y afinara. El fue el primero que sacó melodías en el órgano nuevo de Abarca. Aquí, un silencio para escucharlas, inundando el ámbito de la iglesia de San Sebastián.

El mayordomo de esos años debía andar algo despistado, pues no nombra al organista, ni registra la existencia de un órgano anterior a 1714, por lo cual hizo decir al mayordomo de los años 1777-78, cuando se hace otro órgano, que antes no había habido órgano.

Tampoco deja de extrañar que fuera un organista de Fuentes de Nava el que viniera a afinar y dar visto bueno, cuando los célebres órganos de Fuentes, los de la iglesia de San Pedro y de Santa María, son posteriores al de Abarca de 1714. Pero por algo le escogerían a él.

No he contado si llega a la docena de Escrituras de fabricación de los que, en colaboración con Dña. Teresa Baíllo, tengo en ficha. Además de restaurarlos, también merece la pena documentarlos y estudiarlos. Ya ven la hebra y temas históricos que los dos órganos de Abarca nos dan.

En otro artículo hablaré sobre el órgano de los años 1777-78, sin duda más cercano al actualmente restaurado. Pero pienso que los ecos de su historia concuerdan y se acuerdan muy bien a los de su música impresionante.

GUARDO

Cuando los vencejos se van

Las nuevas edificaciones dificultan sus hábitos nidificantes

ANGEL- LUIS CASTRILLO BRAVO

Estoy contemplando las evoluciones de los vencejos en torno a la torre del edificio del Ayuntamiento. Parecen felchas negras lanzadas al azul del cielo en un juego de pirotecnia de alas vibrantes en vuelo. Son cuádrigas alocadas en competencia de velocidad que celebran el triunfo con chillidos unánimes.

Vienen a principio de mayo y comienzan su emigración en los primeros días de agosto.

Ignoro si es un reloj biológico el que les marca la hora de partida o, acaso, la aparición en el horizonte de una estrella del sur quien les indica la ruta de vuelta. Sea como fuere, ellos se van cuando el verano sigue en plenitud vertiendo calores.

Su marcha nos deja una nota triste en el corazón. Algo así, como el sentimiento melancólico de la caída de las primeras hojas anunciadoras del otoño.

Machado en su versos, canta a los vencejos, aunque les confunde con las golondrinas: "Girando en torno a la iglesia y al caserón solitario, ya las golondrinas chillan". Sin duda, D. Antonio, detallista observador de la naturaleza, no ignoraba que fueran los vencejos, pero, poéticamente, suena mejor golondrinas. Estas tienen un vuelo juguetón y ondulante y no chillan, sino que trinan.

No he leído en ninguna parte que los vencejos sean una especie amenazada de extinción. Los ecologistas, tan obsesionados con la protección del oso pardo, no han observado que los vencejos disminuyen en los poblados de año en año. Y no es por falta de fecundidad de estas aves, que tienen dos polladas en el corto espacio de tres meses, sino por la dificultad para encontrar lugares para anidar.

Las modernas construcciones no dejan resquicios para que se cobijen estas aves. Las reparaciones en los tejados se hacen obstruyendo el hueco final de las tejas y, en un día muy próximo, no habrá resquicio en las casas donde puedan instalarse y procrear.

Nos inundarán los mosquitos, que es el único elemento de los vencejos y su labor beneficiosa se perderá para nosotros.

Convoco a los ecologistas y a toda esa gama de siglas protectoras de animales para que reparen en este drama de los vencejos y hagan una campaña para remediar su desaparición.

Una solución, si se me permite la sugerencia, sería hacer debajo de los alejos del tejado unas cornisas huecas en forma de alveolos para que puedan anidar estas aves.

Ahora se están eliminando las barreras arquitectónicas para que imposibilitados físicamente puedan acceder a sus domicilios y pronto será una norma obligada para aprobar los planos de construcción de viviendas. De la misma manera, debería hacerse con estas aves que no tienen otra posibilidad de anidar, ya que sus largas alas y cortas patas no las permiten posarse en el suelo.

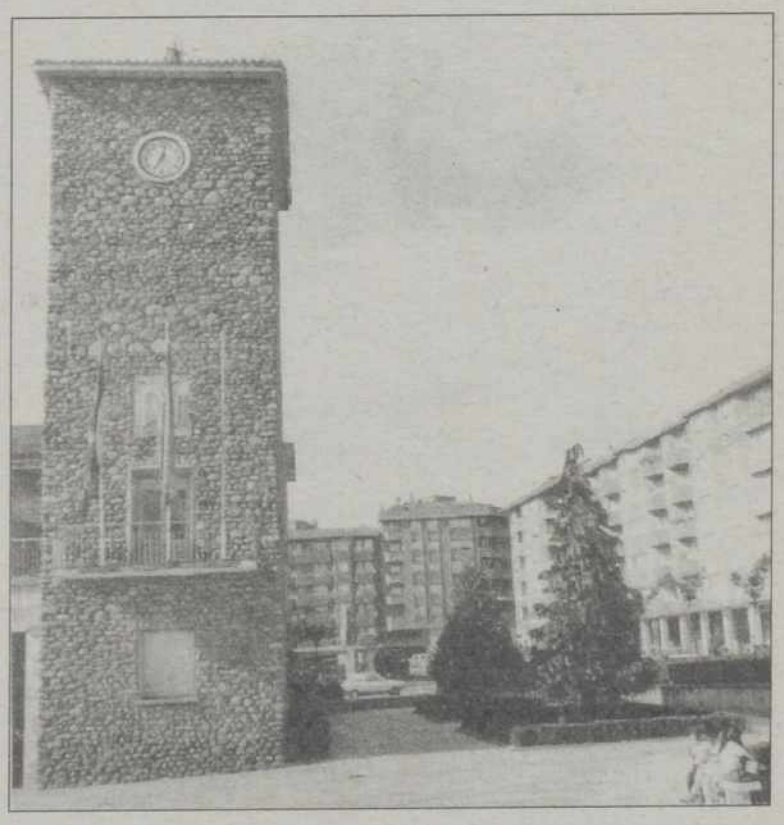

Torre del Ayuntamiento de Guardo / ARCHIVO

Mientras digo adiós a los vencejos que se van desde la Plaza del Ayuntamiento, bueno sería que la fachada de la torre central se cubrirera de anillos circulares huecos, como una canana vacía de cazadores, para que pudieran anidar estas aves protectoras, alegres y queridas.

M.C.D.2022

Vuelve la unidad salmantina de Bosnia

La unidad del Regimiento de Ingenieros de Salamanca regresó ayer tras cuatro meses en tierras bosnias

El Regimiento salmantino de Ingenieros enviado por las tropas españolas al conflicto bosnio regresó ayer a su hogar tras cuatro meses de actuaciones en esa zona. los mandos de esta unidad militar destacaron la rápida reconstrucción de las infraestructuras de Bosnia.

EFE / SALAMANCA

Los mandos del Regimiento de Ingenieros de Salamanca, unidad que ayer ha regresado tras cuatro meses en Bosnia, han destacado la rápida reconstrucción que está viviendo esa zona.

El comandante Felipe Vidal, que encabezó el destacamento de 105 militares del Regimiento de Especialidades de Ingenieros número 11, manifestó a los periodistas que "se nota que la Unión Europea está invirtiendo dinero en Bosnia" y que la reconstrucción de las infraestructuras "se está haciendo a una velocidad de miedo".

Vidal y el resto de la unidad llegó poco después de mediodía a la base militar de Matacán (Salamanca), en dos aviones "Hércules" C-130, que los trasladó directamente desde el aeropuerto de la ciudad bosnia de Mostar, donde tenían su base.

A pie de pista fueron recibidos por sus familiares y otros mandos del Regimiento, aunque mañana se celebrará una recepción oficial en el cuartel "General Arroquia", sede de la unidad.

El comandante también resaltó que la situación social está "bastante más tranquila que cuando estuve allí en 1996", aunque la unidad española ha realizado las mismas misiones que entonces.

Fundamentalmente los integrantes del Regimiento de Ingenieros han trabajo en mejorar las comunicaciones de Bosnia, construyendo y reparando puentes y depósitos de agua, además de restaurar también líneas férreas.

También han vivido situaciones de riesgo ya que han continuado con labores de retirada de campos de minas y de trampas explosivas en edificios, aunque desde 1996 no se ha producido ninguna baja en el contingente español.

Vidal señaló como el trabajo más costoso la construcción de una camino de 400 metros y un depósito de agua, junto a la ciudad de Mostar, para lo que fue necesario dinamitar rocas durante un período de tiempo superior a seis semanas.

El comandante español al mando de esta unidad militar ha estado al mando del batallón de Ingenieros de la unidad internacional y ha dirigido también a 132 soldados franceses y, en ocasiones, a militares de nacionalidades europeas tan variadas como alemanes y austriacos.

La casi totalidad de estos soldados españoles del Regimiento de Especialidades de Ingenieros número 11, ya tenían experiencia en misiones internacionales, fundamentalmente en Bosnia, antes de partir en abril pasado para permanecer los cuatro últimos meses.

La estancia ha sido más corta que las anteriores ya que al haber más horas de luz diarias el trabajo ha sido más intenso, explicó el comandante.

Este ha sido el tercer contingente de tropas del acuartelamiento "General Arroquia" que ha participado en los Balcanes las cumpliendo misiones encomendadas a las organizaciones internacionales de la ONU y la OTAN.

En la instantánea de la derecha se muestra el momento en el que los miembros de la unidad salmantina enviada a Bosnia se reunieron con su familia.

Conectarse...
...Navegar...
Informarse...
...Compartir

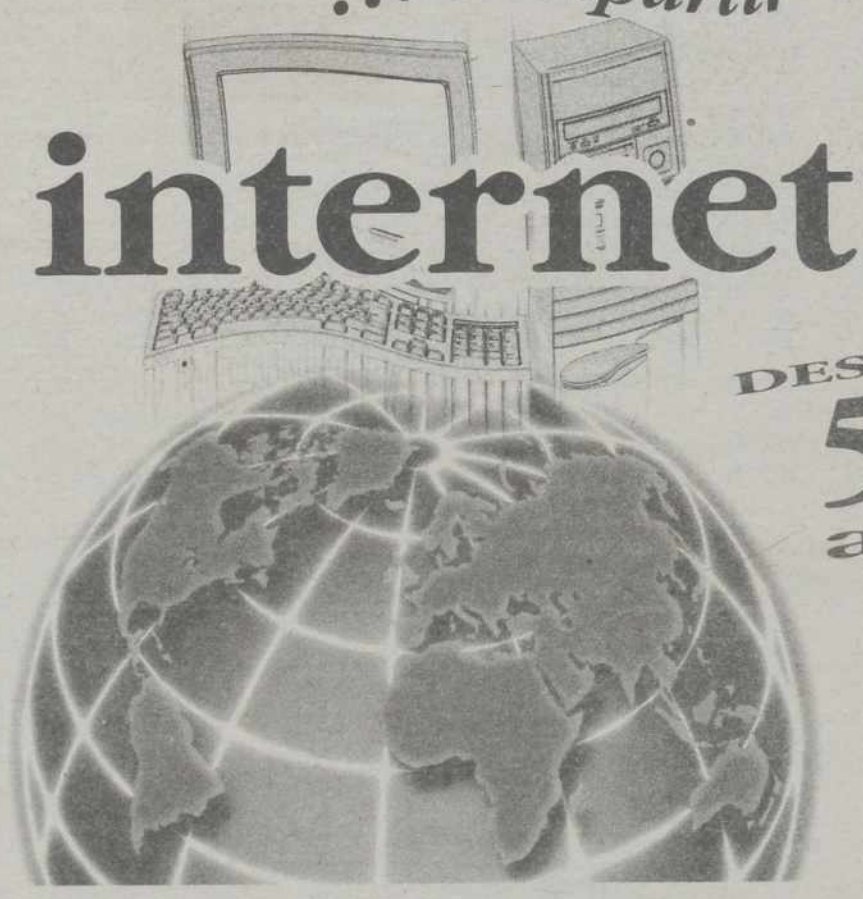

DESDE 50 ptas. al día

UN NUEVO MUNDO A SU ALCANCE

iCONET
servicios telemáticos

iCONET servicios telemáticos es el primer centro proveedor de Infovía e Internet en la provincia de Palencia, y tiene como finalidad ofrecer servicios profesionales y presencia en Infovía e Internet a usuarios particulares y empresas.

Para hacer efectiva su alta, solicitar una demostración u obtener información sin ningún compromiso, PÓNGASE EN CONTACTO con nosotros.

c/ Jacinto Benavente 5, Entlo. • 34001 PALENCIA
Tel: 75 28 88 • Fax: 70 20 21
Internet: http://www.iconet.es — Infovía: http://iconet.inf
E-mail: info@iconet.es

M.C.D.2022

El ex jefe de la Casa del Rey, a favor del indulto para Barrionuevo y Vera

Sáenz de Santamaría dice que Martín Villa es el más indicado para solicitar el perdón

SPC / MADRID/BILBAO/MURCIA

La solicitud de indulto para José Barrionuevo y Rafael Vera que al parecer están promoviendo ex altos cargos de Interior recibió ayer el apoyo verbal de alguien tan poco dado a decantarse por un lado u otro de la balanza como Sabino Fernández Campo, ex jefe de la Casa del Rey. También se mostró a favor de la medida de gracia el ex director general de la Guardia Civil José Antonio Sáenz de Santamaría, que señaló al ex ministro del Interior Rodolfo Martín Villa como el "más indicado" para promover la petición. Por otro lado, en el centro de la polémica está el temor a que esta iniciativa sea el paso previo a una ley de punto final, una opinión que crece entre distintos partidos.

Sabino Fernández Campo señaló que "no sería malo" que prosperase la citada petición, "porque ante un enemigo común hay que unirse, y no sólo los que en el momento actual están luchando, sino todos los que en su momento hayan tenido también esa misión". El ex jefe de la Casa del Rey, que está pasando sus vacaciones estivales en La Manga del Mar Menor (Murcia), aseguró no saber juzgar si es adecuada o no dicha iniciativa, y calificó el terrorismo como "una de las plagas más graves, y la más sangrienta".

Por ello, consideró "explicable" que "todos hayan querido luchar contra ella". "Lo que pasa es que unos lo han hecho con más o menos éxito o con equivocaciones o errores graves", dijo, refiriéndose a cuestiones como el uso de fondos reservados o "equivocaciones" como el *caso Marey*, hechos que, a su juicio, "tiñen un poco todo lo que pueda ser favorable en la lucha contra el terrorismo". En cuanto a si puede llegar a prosperar la citada promoción "solidaria" de indulto a Barrionuevo y Vera, Fernández Campo expresó sus dudas, pues "son personas de distinta tendencia que han pasado en distinta época".

Por su parte, Sáenz de Santamaría, que compareció como testigo en la vista oral del *caso Marey* y que ha colaborado con los Gobiernos del PSOE y de UCD, considera que Martín Villa debería promover el indulto para los ex altos cargos socialistas, porque durante el tiempo en que estuvo al frente de Interior vivió "episodios de *guerra sucia*" similares a los de los GAL.

Remordimientos de conciencia

En declaraciones a *El Periódico de Cataluña* se mostró partidario de esta medida de gracia porque "restablecería la solidaridad entre responsables de la lucha antiterrorista" y explicó que hay "ciertos remordimientos de conciencia" entre las personas que ocuparon la cartera de Interior. Mientras, los dirigentes socialistas siguen acogiendo esta iniciativa con satisfacción, aunque la dirección del partido se muestra partidaria de agotar todas las vías legales antes de pedir el indulto, tal y como han solicitado los condenados. El secretario adjunto del Grupo Socialista, Francisco Fernández Marugán, cree que no es contradictorio que se pida el indulto para dos personas que han dicho que no lo solicitarán porque son inocentes, pues "la ley no lo impide".

José Luis Rodríguez Zapatero, miembro de la Ejecutiva del PSOE, por su parte, dejó claro que el PSOE no quiere "hacer una revisión de las cosas que pudieran haber pasado o no desde la Transición democrática hasta los Gobiernos de UCD".

Además, definió como "un acto de solidaridad de compresión o incluso de convicción de la inocencia" de Barrionuevo y Vera, la petición de indulto de un grupo de socialistas de Ciudad Rodrigo (Salamanca) que ya ha sido registrada en el Ministerio de Justicia. Los promotores de esta iniciativa negaron ayer que José Antonio Sáenz de Santamaría esté detrás de la misma.

Mientras, el temor a que la petición de la medida de gracia que estudian presentar los antiguos cargos de Interior sea fruto de un pacto con el PSOE para establecer una ley de punto final que impida investigar otros sucesos de *guerra sucia* crece entre la clase política.

Al igual que ayer hiciera el PNV, el presidente de Eusko Alkartasuna, Carlos Garaikoetxea, señaló ayer que esta iniciativa "hace sospechar que hay una especie de autodefensa de invocación de un perdón retroactivo para las posibles complicidades (de los antiguos responsables de Interior) para con otras actividades terroristas". "Un indulto difícilmente puede concederse a una persona que no reconoce su culpa, se arrepiente de ella y opta por tal medida". Con este argumento, Garaikoetxea explicó que es una "paradoja" que se pida esta medida de gracia para alguien que no la desea, porque se considera inocente.

El portavoz adjunto del Grupo de IU, Felipe Alcaraz, achacó las dos peticiones de indulto a "una operación política del PSOE a todos los niveles, desde las bases hasta el núcleo que realmente dirige el partido –citó a González, Almunia y Rubalcaba–, para intentar vender que la Transición democrática no terminará hasta que se indulte a los GAL, como si fueran un fleco pendiente de la amnistía general que se concedió en su día". "El PSOE está en una campaña de globos sonda de cara a un punto final que favorezca a los GAL", el cual rechaza "de plano" IU. "La Transición ya está cerrada y no caben más medidas de gracia generales sino que todos los delitos sean juzgados y condenados", sentenció también.

Criterios habituales

El Ministerio de Justicia tramitará las peticiones de indulto para José Barrionuevo y Rafael Vera que reciba siguiendo los mismos criterios que los utilizados en el resto de los casos, sin intentar acelerar la resolución ni atender ningún tipo de presión externa que pudiera producirse, según informaron fuentes de este Departamento que ya ha empezado a tramitar la petición presentada por un grupo de socialistas de Ciudad Rodrigo (Salamanca).

Justicia considera que ya hay una sentencia firme, pese a que Barrionuevo y Vera todavía no han ingresado en prisión, por eso ha optado por comenzar la tramitación. Las fuentes explicaron que no hay un plazo máximo establecido en el que pueda concluir la tramitación de las peticiones de indulto, ya que el Ministerio puede disponer de todo el que necesite para finalizar los informes y estudios que debe realizar antes de pronunciarse. En la mayoría de los casos las solicitudes tardan alrededor de un año en llegar al Consejo de Ministros.

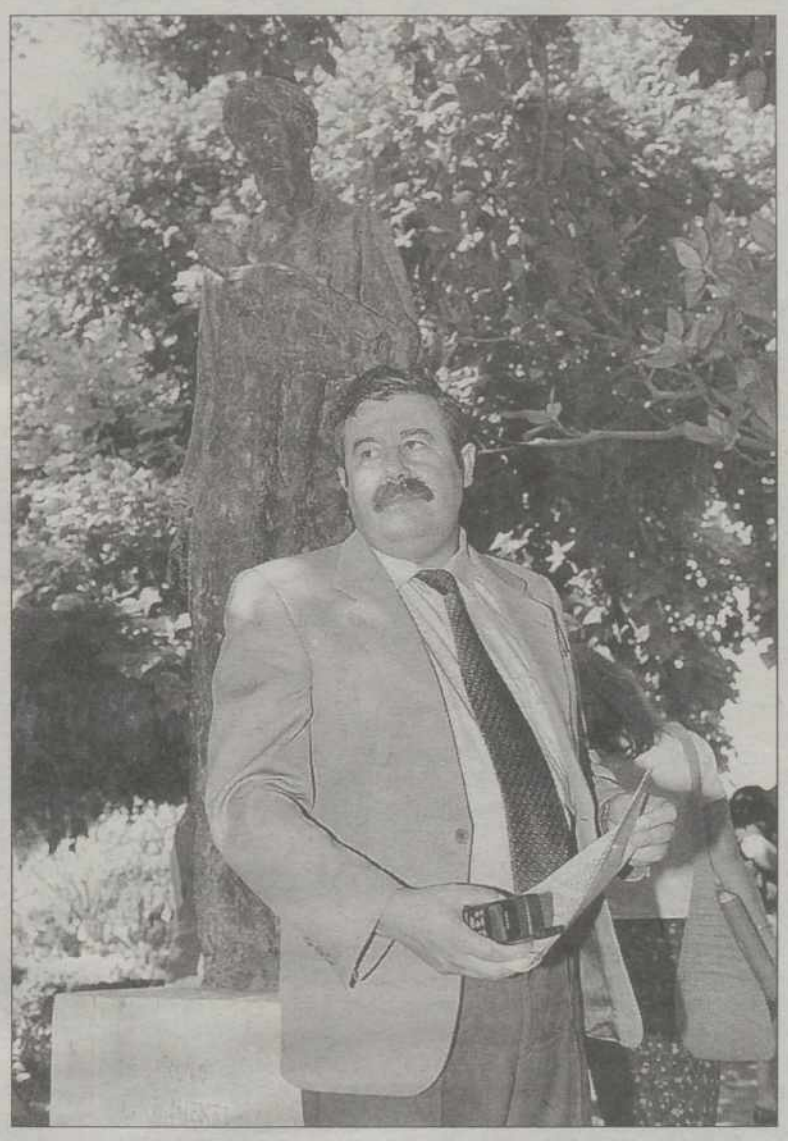

Antonio Romero, coordinador de IU-LV-CA / EFE

"González es un miserable"

El coordinador de IU-LV-CA, Antonio Romero, afirmó ayer que el ex presidente del Gobierno Felipe González "ha actuado como un miserable al dar instrucciones para que ministros de la Transición y de la UCD firmen la petición de indulto de los condenados en el *caso Segundo Marey*". Romero aseguró a los periodistas que, "aunque parece falso" que los ministros de épocas anteriores vayan a firmar la petición de indulto para Rafael Vera y José Barrionuevo, "se pretendía chantajearlos y que reconocieran su culpa en Gobiernos anteriores a cambio de no sacar los trapos sucios o los crímenes cometidos" hasta la llegada del PSOE al poder en 1982. Señaló que "no se ha ejecutado la sentencia y ya se habla de indulto" y agregó que se trata de una "escandalera mediática".

Damborenea pide amparo ante el TC

El Tribunal Constitucional ya ha recibido el primer recurso de amparo de uno de los doce condenados por el secuestro de Segundo Marey. El primero en recurrir ante el alto tribunal ha sido el ex secretario general de los socialistas vizcaínos Ricardo García Damborenea, condenado a siete años de cárcel por su participación en la primera acción reivindicada por los GAL, que alega que la sentencia del Tribunal Supremo vulnera su derecho a la tutela judicial efectiva y el principio de igualdad ante la ley. El abogado de García Damborenea, Enrique Fernández de la Lama, insiste en el escrito, tal y como hizo durante la vista oral, en que el delito de secuestro que le imputan a su cliente ha prescrito, y que la Sala Segunda del Tribunal Supremo le ha condenado sin pruebas. El recurso de García Damborenea, que fue presentado el 7 de agosto, invoca el artículo 14 de la Constitución Española, que determina que "los españoles son iguales ante la ley, sin que pueda prevalecer discriminación alguna por razón de nacimiento, raza, sexo, religión, opinión o cualquier otra condición o circunstancia personal o social". Invoca también el artículo 24.1 de la Carta Magna, que propugna que "todas las personas tienen derecho a obtener la tutela efectiva de los jueces y tribunales en el ejercicio de sus derechos e intereses legítimos, sin que, en ningún caso, pueda producirse indefensión". Fernández de la Lama considera que la determinación de la Sala Segunda de no apreciar la prescripción de los delitos vulnera el principio a la igualdad ante la ley, basándose en la jurisprudencia generada en este sentido por la propia Sala de lo Penal. De este modo, emplea el mismo argumento que esgrimió el magistrado Enrique Bacigalupo en su voto particular a la sentencia. En el voto particular, Bacigalupo aseguró que el rechazo de la prescripción por parte de la mayoría de la Sala se fundamenta "en un apartamiento de la línea jurisprudencial más reciente sobre la determinación de los hechos interruptivos, creando una excepción incompatible con el principio de legalidad y con el de culpabilidad". Subrayó que la decisión de la Sala es "una sentencia aislada de fundamentos dudosamente compatibles con el principio de legalidad".

M.C.D.2022

Rato descarta que Cascos vaya a ser sustituido en la Vicepresidencia

El ministro de Economía destaca la "gran labor" que realiza el 'número dos' del Gobierno

SPC / MADRID/OVIEDO

Rodrigo Rato, vicepresidente segundo del Gobierno, intentó zanjar ayer la tan traída y llevada sustitución de Francisco Álvarez Cascos al frente de la Vicepresidencia primera del Ejecutivo. El ministro de Economía y Hacienda aseguró ayer que está convencido de que Álvarez Cascos va a seguir en su cargo, y aprovechó para destacar el importante papel que está realizando.

Rato subrayó la "gran labor de coordinación" que ejerce el vicepresidente primero dentro del Gabinete de Aznar, y aseguró que es una "pieza clave" del engranaje del mecanismo de coordinación con el PP. "Se trata de una decisión que corresponde al presidente del Gobierno. En todo caso, yo estoy convencido de que el vicepresidente primero va a seguir siéndolo. Está realizando una gran labor de coordinación política y es una de las piezas claves del engranaje de la coordinación del PP", dijo.

Preguntado por el perfil de la persona que se haga cargo de la Secretaría General del PP, en sustitución de Álvarez Cascos, señaló que es una cuestión que debe decidir el congreso del partido, que previsiblemente se celebrará en el primer trimestre del próximo año. "Será entonces el momento de pensar sobre este tema", puntualizó.

Por otra parte, Josep Ignasi Llorens, diputado del PP, dijo ayer en Palma que "por mi proximidad a Álvarez Cascos, puedo asegurar que es absoluta y rigurosamente falso que se plantee la salida del Gobierno, por tanto también lo es que Aznar le haya pedido un mes para reflexionar sobre una dimisión inventada". Llorens, presidente de la Comisión de Medio Ambiente del Congreso, indicó que "Aznar considera imprescindible su continuidad y Cascos ha repetido hasta la saciedad que estará en el Gobierno mientras el presidente lo necesite".

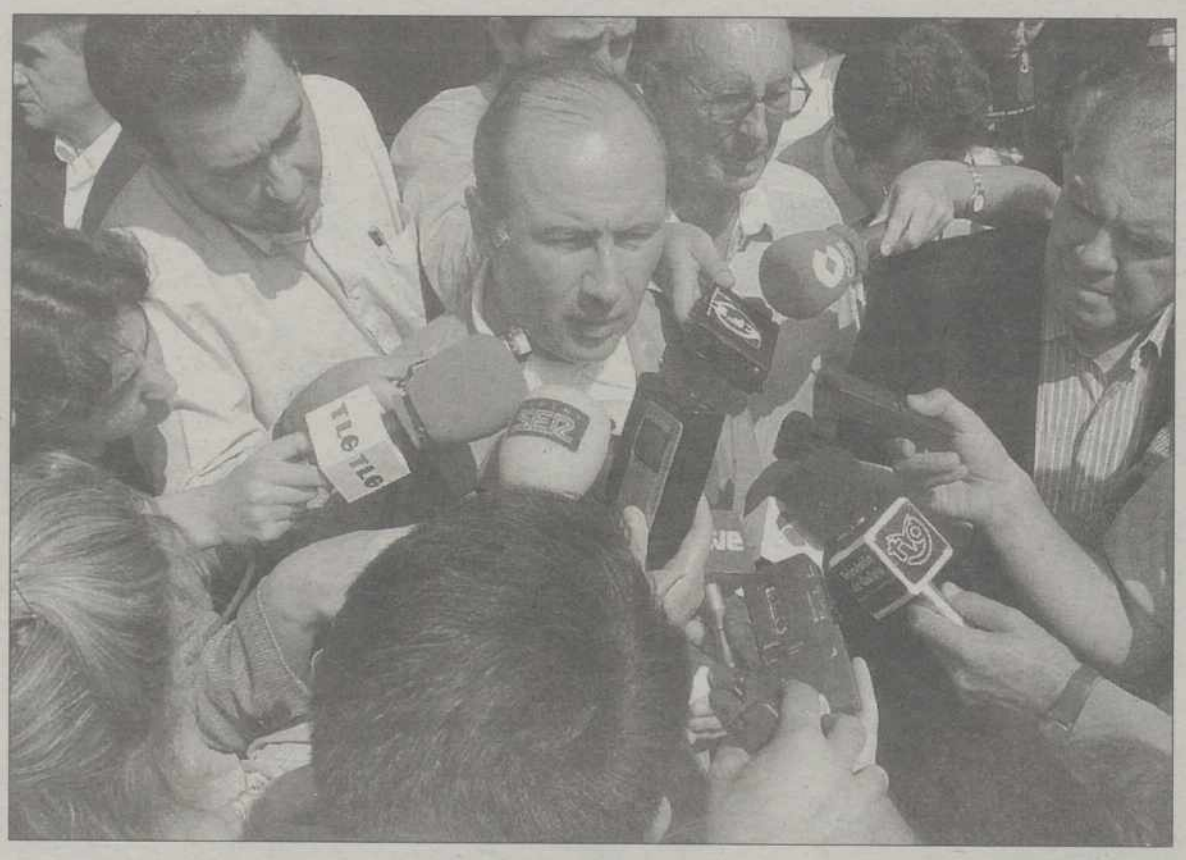

Rodrigo Rato participa desde ayer en un curso de verano en Asturias / IVÁN ARTÍMEZ (EFE)

Rumor infundado

El diputado por Lleida, que se encuentra de vacaciones en Mallorca, dijo que las informaciones que señalaban que el vicepresidente primero había pedido su relevo al jefe del Ejecutivo se basan en "un rumor infundado, interesado y tendencioso". "Sí es cierto, sin embargo, que reiteradas veces Álvarez Cascos ha manifestado sus deseos de dejar la Secretaría General del Partido Popular, pero, por mis noticias, ni eso está dispuesto a aceptar José María Aznar", afirmó. En opinión del Llorens, "se ha aprovechado la crisis de Asturias" para atacar a Álvarez Cascos, "pero estoy absolutamente seguro de que él ha desempeñado una función, como otras difíciles, que se le ha encargado".

"Algunos han interpretado la visita de Piqué a Asturias (donde se entrevistó con Jaime Marqués) como una pérdida de confianza, pero no es así en absoluto, porque se produce después de que el Comité Nacional de Conflictos y Disciplina del PP haya suspendido de militancia a un personaje como el señor Marqués, que utiliza la política en su propio beneficio personal", declaró.

El responsable de la comisión medioambiental de la Cámara Baja consideró que "la estrategia del partido de ocupar cada vez más el espacio de centro ha sido aprovechada por determinados medios para pedir que se prescinda del vicepresidente primero". "Cascos no tiene un mensaje distinto del que está imprimiendo Aznar. Las alineaciones en nuestra casa las hacemos nosotros, pero al adversario le interesa eliminar a nuestros mejores jugadores", señaló.

El abogado de Conde alega que el recurso del fiscal al tercer grado es "subjetivo"

OTR/PRESS / MADRID

El abogado de Mario Conde, Antonio García de Pablos, presentó ayer ante el titular del Juzgado de Vigilancia Penitenciaria número tres de Madrid las alegaciones ante el recurso presentado el pasado día 7 de agosto por la Fiscalía de Madrid en contra de la concesión del tercer grado restringido al ex presidente de Banesto Mario Conde, en las que manifiesta, como ya lo anunciase anteriormente, que la concesión de este beneficio se ajusta a la ley, además de que los argumentos del fiscal son "apreciaciones gratuitas" y "subjetivas" sin fundamento.

Los 20 folios de alegaciones en contra del recurso del fiscal jefe de Madrid, Mariano Fernández Bermejo, quien se opuso a la concesión del tercer grado restringido al ex banquero por "riesgo de fuga" y por ser una medida "prematura", se resumen en que "carece de fundamento jurídico y se mueve en un plano sociológico y de política criminal, pero en ningún caso invoca infracciones de preceptos jurídicos". García de Pablos explica, por tanto, que si la Administración ha actuado de acuerdo con la ley, "difícilmente se puede atacar la concesión del tercer grado".

En este sentido, el abogado afirmó que en el escrito "se examinan qué requisitos exige la ley desde el punto de vista del procedimiento y del fundamento de la propia decisión, llegando a la conclusión de que la Administración penitenciaria ha hecho lo que debía". Asimismo, el escrito impugna uno a uno los argumentos del fiscal. En lo que al supuesto riesgo de fuga se refiere, García de Pablos destacó que Mario Conde "lleva casi cuatro años compareciendo ante los tribunales de Justicia, ha tenido permisos para ir al extranjero y en ese tiempo no ha eludido la acción de la Justicia, no ha faltado ni a una sola comparecencia, ni ha sido siquiera impuntual nunca".

Excelente comportamiento

En este sentido, el abogado afirmó que "incluso la Audiencia Nacional ha reconocido su excelente comportamiento penitenciario, y en alguna resolución ha motivado que no se aprecia riesgo de fuga". En cuanto al poco tiempo transcurrido para la concesión del tercer grado esgrimido por el fiscal, la defensa de Conde aseguró que el ex banquero ya ha pasado en prisión el tiempo que la ley exige para la concesión del beneficio penitenciario, y afirmó que "en casos con condenas mucho más severas se ha concedido también el tercer grado, no ya el restringido, sino el pleno".

Respecto al hecho de que Mario Conde está siendo juzgado en la Audiencia Nacional por el *caso Banesto*, en cuyo proceso el fiscal ha solicitado penas de más de 30 años de prisión para el ex banquero, Antonio García de Pablos subrayó que "la presunción de inocencia impide aplicar con efectos retroactivos a un procedimiento distinto un juicio anticipado de culpabilidad", y recordó también que en el *caso Banesto* Mario Conde no está en prisión provisional.

Anguita acusa al PSOE de "buscar el sillón"

SPC / MADRID

El acuerdo entre IU y el PSOE se ha diluido. Desde que el coordinador general de IU, Julio Anguita, lanzara una nueva oferta de diálogo a los socialistas en el Debate del Estado de la Nación hasta este momento las cosas se han ido poniendo cada vez más difíciles para el acercamiento entre las dos fuerzas de oposición, que no han dejado de lanzarse acusaciones.

Tras el fracaso del primer encuentro entre los líderes de los dos partidos, las acusaciones han ido subiendo de tono. La dirección del PSOE confirmó ayer que la actitud de IU ante el *caso Marey* no va a ayudar nada de cara al entendimiento y Anguita, por su parte, acusó a los socialistas de guiarse por "la búsqueda del sillón" su política de alianzas. El secretario de Política Autonómica del PSOE, Ramón Jáuregui, dejó claro que su partido quiere llegar a acuerdos con IU pero que hay dos motivos concretos que impiden el acercamiento: la *pinza* política entre la coalición y el PP, en contra de los socialistas, y las discrepancias que hay entre las dos formaciones en cuestiones como la UE, el Estado de las Autonomías o las políticas socioeconómicas. A la vez señaló que en el partido que lidera Julio Anguita "hay mucho extremismo, mucho radicalismo y mucha insensatez".

Pese a todo ello, dijo no descartar que haya "aproximaciones" en algunas áreas concretas o que los pactos poselectorales tras los comicios autonómicos y locales permitan "posibilidades de entendimiento" entre ambas fuerzas de izquierda cuando éstas sean mayoría en las instituciones. El secretario socialista de Política Municipal, Alfonso Perales, por su parte, reconoció que IU tiene un papel fundamental en la posición estratégica del PSOE para lograr mayorías de progreso, pero, en su opinión, algunos dirigentes de IU, encabezados por Anguita, "se comportan con más comodidad sirviendo de peón al PP que sirviendo a los intereses de una mayoría de centro izquierda".

"La pinza parece seguir siendo del gusto de Anguita", e incluso "a veces parece existir una coordinación de las respuestas políticas de PP e IU", como cree que ha ocurrido tras darse a conocer la sentencia del *caso Marey*. "En esas circunstancia nos cuesta creernos los cantos de unidad de IU –comentó–. No podemos pasar de estar siendo zaheridos y criticados constantemente por IU y después darnos abrazos". Por su parte, Anguita reprochó a los socialistas que no se rijan por su querido "programa, programa, programa" y que supediten sus alianzas a la posibilidad de controlar las instituciones. "Estamos ante un pensamiento político al que lo único que le interesa es el sillón", dijo.

M.C.D.2022

La subida de un 0,4% del IPC en julio hace saltar la alarma en el Gobierno

El turismo, el sector servicios y los alimentos han provocado el aumento de los precios

SPC / MADRID

El turismo volvió a jugar una pasada a los precios el pasado mes de julio. El sector servicios y los alimentos impulsaron una subida del Índice de Precios al Consumo (IPC) de cuatro décimas, el doble que en el mismo mes de 1997, con lo que la inflación acumulada se sitúa en el 0,9 por ciento y la interanual se coloca en el 2,2 por ciento, una décima por encima de las previsiones del Gobierno, que pretende terminar el año con un IPC del 2,1 por ciento.

El secretario de Estado de Economía, Cristóbal Montoro, aunque reconoció que los precios han subido más de lo esperado, se mostró confiado en que se podrán cumplir las previsiones. Los empresarios del sector turístico tienen clarísimo que la economía española va bien y no han dudado en subir un poco sus precios para aprovechar la confianza económica de los españoles que salen de vacaciones, pese a la llamada de atención que ya les hicieron Gobierno y sindicatos el mes pasado y que han vuelto a repetir ayer al conocer el dato de julio.

Así, la inflación del sector del turismo y la hostelería (restaurantes, bares, cafeterías y servicios turísticos) se anotó una subida del 1,6 por ciento, igual que en el mismo mes del 1997 y un punto más que en el junio de este año, en el que la subida fue del 0,6 por ciento. Los alimentos, especialmente el pollo, el cordero y el cerdo, también se apuntaron al carro de la subida.

El precio de la carne de pollo experimentó una subida del 3,9 por ciento, el del cordero subió un 3,7 por ciento y el del cerdo un 1 por ciento. Las frutas frescas, por su parte, experimentaron un incremento del 2,3 por ciento. En total, los precios de los alimentos se incrementaron en un 0,4 por ciento, lo que deja la variación del año en al menos el 0,3 por ciento y la interanual en el 2,8 por ciento. La inflación subyacente, de la que se excluyen los alimentos no elaborados y los productos energéticos, subió un 0,3 por ciento en julio, lo que deja la variación del año en el 1,6 por ciento y la interanual en el 2,5 por ciento. Los precios de la medicina y los transportes se incrementaron en un 0,2 por ciento, mientras que la cultura y el vestido no experimentaron ninguna variación. El precio de los productos energéticos creció un 0,1 por ciento, al igual que los carburantes.

Cristóbal Montoro, secretario de Estado de Economía, ayer durante su valoración del IPC / EFE

Comunidades

La Rioja fue la comunidad autónoma que se anotó la mayor subida de precios en julio (un 0,7 por ciento), seguida de Aragón, Ceuta y Melilla, donde los precios crecieron un 0,6 por ciento. Las comunidades con menor subida fueron Asturias, Canarias y Madrid, con un aumento del 0,2 por ciento. Ceuta y Melilla son las comunidades que arrastran la tasa más alta de inflación interanual (3,2 por ciento), seguidas del País Vasco y Cataluña, ambas con un 2,7 por ciento. La menos inflacionista es Extremadura con un 1,7 por ciento, y, a continuación, aparecen Andalucía y Aragón con un 1,8 por ciento cada una.

El Gobierno y los sindicatos volvieron a exigir a los empresarios que no aprovechen el aumento de la demanda estival para aumentar sus beneficios. Montoro, que definió la subida como un "ligero repunte", reconoció el peso del turismo en la misma, pero se mostró confiado en que las negociaciones entre el Gobierno y los empresarios de este sector sirva para que "veamos una desaceleración al final del verano". Advirtió a la patronal española que si continúa con las subidas pondrá en peligro el saneamiento de la economía. Respecto a los salarios, señaló que su crecimiento se está adecuando a la evolución de la inflación y de los costes laborales.

El gobernador del Banco de España, Luis Ángel Rojo, señaló ayer que "no le gusta" el dato del IPC del pasado mes de julio y achacó al sector turístico este elevado incremento. "El sector turístico, dijo, y los alimentos, básicamente el precio del pollo, que, como ustedes saben, es el que más se consume en la playa, se han comportado mal". Desde el PSOE, el portavoz adjunto del Grupo Parlamentario, Luis Martínez Noval, definió como "sencillamente desastroso" el aumento.

BREVES

■ TERRORISMO

Murcia protege a un concejal vasco

El Gobierno de Murcia ha contratado temporalmente, en concepto de prestación de servicios, a un concejal vasco del PP, según confirmaron ayer fuentes de Ejecutivo regional. En su edición de ayer, el diario *La verdad* informaba que este edil, amenazado por ETA, se incorporó a su nuevo puesto semanas después del asesinato del concejal del Partido Popular en el Ayuntamiento de Rentería Manuel Zamarreño.

■ PP

Contra la elección directa de alcaide

El PP rechaza por "prematura" la propuesta del PSOE de elección directa de alcalde, según señaló la responsable de Política Municipal del PP, Mercedes de la Merced, quien añadió que de llevarse a cabo perjudicaría, principalmente, a los partidos minoritarios. De esta forma, el PP votará en el Congreso en contra de la proposición de ley que presentarán los socialistas en las próximas sesiones.

■ EGIN

Trabajo rechaza la regulación

El Ministerio de Trabajo ha rechazado el expediente de suspensión de empleo presentado por la empresa Orain S.A., editora del diario *Egin*, por lo que los 131 trabajadores que tenían contrato con dicha empresa no podrán cobrar de momento el subsidio de desempleo, según informó un portavoz de los empleados. El Ministerio considera que los contratos de los trabajadores de *Egin* no se pueden declarar en suspenso.

El PP rechaza la oferta de reconciliación de Marqués

EFE / OVIEDO

El secretario general del PP en Asturias, Reinerio Álvarez, aseguró ayer que en este momento no entiende que haya "un espacio para el diálogo" en la crisis provocada por el enfrentamiento entre el presidente del Principado, Sergio Marqués, y la dirección del partido.

Álvarez respondía así a Sergio Marqués, que ayer expresó su intención de recurrir ante los tribunales ordinarios la sanción de ocho años de suspensión de militancia que le impuso el Comité de Conflictos y Disciplina del PP, si bien se mostró "abierto a cualquier tipo de negociación" con los responsables del partido. El jefe del Ejecutivo asturiano aseguró que, aunque no tiene "ningún problema de reconciliación" con el PP y está dispuesto a negociar "sin condiciones", en septiembre recurrirá por vía judicial la sanción que le han impuesto, ya que no está de acuerdo con ninguno de los aspectos que refleja la misma. Para el secretario general del PP asturiano, "el diálogo tiene que estar sustentando en bases".

Por otra parte, Rodrigo Rato aprovechó ayer para aconsejar a Marqués que medite sobre "su falta de apoyo y la pérdida de confianza en él por parte del partido que le llevó en las listas y le hizo presidente de la Comunidad asturiana".

PP y PSE tachan de "sarcasmo" el plan de "frente" contra Oreja de HB

OTR/PRESS / BILBAO

Como "sarcasmo" calificaron tanto PP como PSE el ofrecimiento hecho público el miércoles por el portavoz de la Mesa Nacional de Herri Batasuna, Joseba Permach, a PNV, EA, IU-EB y Convergencia de Demócratas de Navarra (CDN) para crear un "frente" entre "demócratas vascos" y establecer una estrategia de paz que se oponga a "la estrategia de guerra que plantea Mayor Oreja". El secretario general del PP del País Vasco, Carmelo Barrio, afirmó que los partidos democráticos "deben dar con una puerta en las narices a HB", y señaló que la iniciativa "no merece ni ser considerada, porque se trata de un sarcasmo con el fin de buscar protagonismo, de ponerse disfraces, de entablar relaciones que sólo van a utilizar en su propio beneficio".

La portavoz adjunta del PSE, Rosa Díez, por su parte, considera que es "un sarcasmo y una vergüenza que un partido que colabora con el terrorismo y que tiene a sus dirigentes en la cárcel por colaboración con banda armada haga una oferta, entre comillas, de esas características". Carmelo Barrio explicó que HB "lucha contra la democracia y sigue siendo el brazo político de ETA", por lo que expresó su satisfacción ante el hecho de que PNV e IU-EB rechazasen adherirse, mientras que la coalición abertzale no condene la violencia etarra.

En este sentido, el coordinador general de IU-EB, Javier Madrazo, aseguró que debatir sobre posibles alianzas de Gobierno con HB o suscribir hipotéticos acuerdos de paz con la coalición es "hacer ciencia ficción", mientras no se desmarque de la violencia. Sin embargo, en un escenario de cese de la violencia, explicó, la coalición abertzale será "una fuerza política más" del arco parlamentario vasco con la que "determinados partidos pueden tener elementos comunes".

M.C.D.2022

Un pacto entre Irán y el 'verdugo' saudí de EEUU

Clinton honró a los norteamericanos muertos en los atentados de África

EFE / WASHINGTON

Mientras el presidente de EEUU, Bill Clinton, honró la memoria de los estadounidenses muertos en los atentados contra sus embajadas de Kenia y Tanzania, a quienes describió como defensores de la democracia, la libertad y la justicia, era detenido Ussama ben Laden, el integrista islámico sospechoso de los atentados contra las embajadas de Estados Unidos en Kenia y Tanzania. Ussam habría pactado en febrero pasado con un alto responsable de los *guardianes de la revolución* iraníes, contra Estados Unidos, según *Foreign Report*.

Citando una fuente de los servicios de contraespionaje de Medio Oriente, la publicación, afirma que el multimillonario despojado de su nacionalidad saudita y su interlocutor iraní acordaron unir sus fuerzas contra Estados Unidos y apoyar a los musulmanes de Bosnia y de Kosovo. Acusado de financiar el terrorismo islámico, Laden declaró la guerra santa contra Washington tras exiliarse en Afganistán y su nombre vuelve a mencionarse tras cada atentado contra Estados Unidos.

Por otra parte, el Consejo Nacional de la Resistencia Iraní, oposición iraní con base en Bagdad, acusó a los diplomáticos iraníes en Tanzania y Kenia de implicación en los atentados. Según *Foreign Report*, la participación de miembros de los *guardianes de la revolución*, próximos al número uno del régimen del ayatolá Alí Jamenei, contrario a cualquier acercamiento a Estados Unidos, se inscribirían en el enfrentamiento entre los defensores de la línea dura y el presidente reformador Mohamed Jatami.

Por su parte, el presidente Bill Clinton, visiblemente emocionado, subrayó que los estadounidenses tenían "que honrar a quienes hoy lloramos, luchando por la causa de la libertad y de la justicia con la que ellos vivieron".

El presidente de EEUU, acompañado por su esposa Hillary Rodham Clinton, las familias de las víctimas, miembros del Gobierno, del Congreso, de las Fuerzas Armadas y del cuerpo diplomático recibieron solemnemente en la base aérea de Andrews (Maryland, en las cercanías de la capital federal) a 10 de los doce estadounidenses muertos en esos ataques terroristas.

"Ellos representaban los ideales por los que Estados Unidos lucha... Ellos eran el retrato de los Estados Unidos de hoy y de mañana", dijo Clinton ante los 10 féretros, cubiertos con la bandera norteamericana y alineados en el hangar número tres de la base aérea.

De los otros dos fallecidos, uno será enterrado en Kenia, en donde vive su cónyuge y, el otro, llegó el miércoles a EEUU a petición de los familiares. Sin embargo, se bajaron también dos féretros vacíos en su memoria. A la secretaria de Estado, Madeleine Albright, le correspondió cumplir con la misión de 'orgullo y dolor' de repatriar desde la base aérea de Ramstein (Alemania), los cuerpos de estos funcionarios del servicio exterior. Los atentados, casi simultáneos, ocurridos el pasado viernes en el exterior de las embajadas de Nairobi y Dar es Salam han causado la muerte a 258 personas (entre ellas 12 estadounidenses) e hirió a otras 5.000. Antes de iniciarse la ceremonia, que comenzó al son de la banda militar tocando el himno Nearer My God To Thee, Clinton y sus esposa se reunieron durante una hora con los familiares de las víctimas. Clinton leyó los nombres de los diez estadounidenses allí honrados y que ya han sido trasladados a la base aérea de Delaware, donde serán practicadas las autopsias antes de ser entregados a sus familiares.

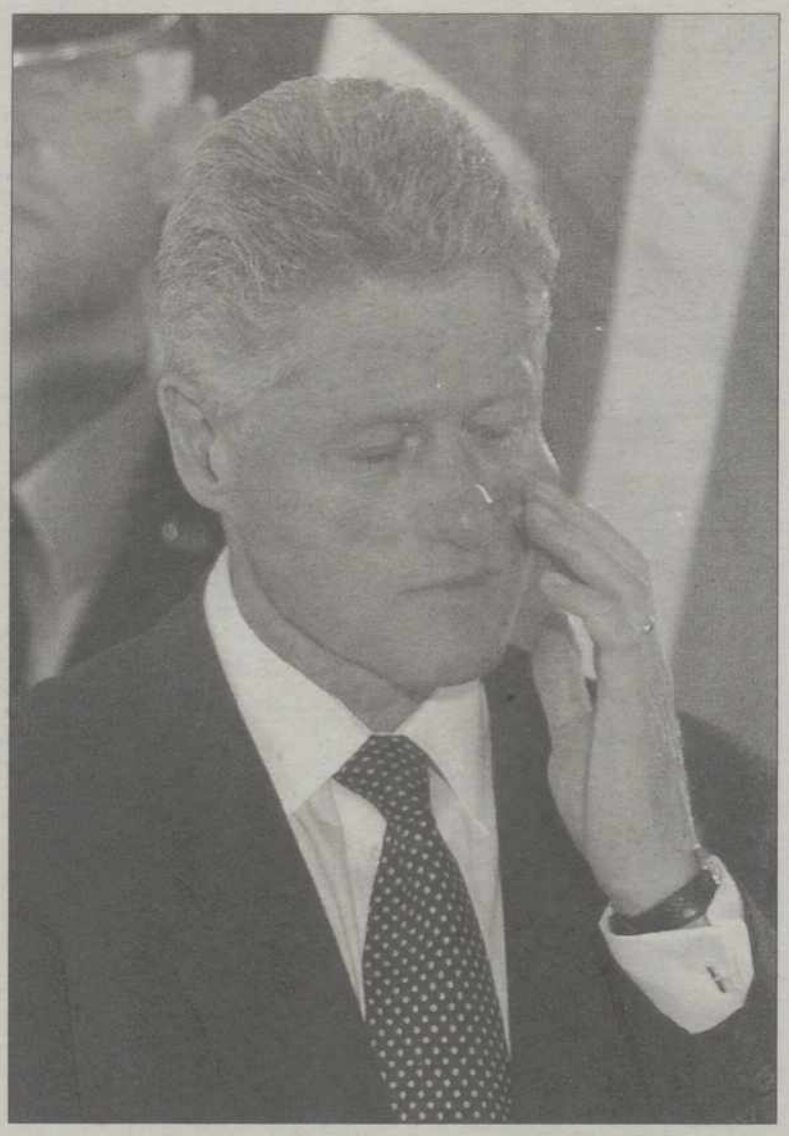

El presidente de EEUU se emocionó en la ceremonia / REUTERS

Bill lo contará todo

El presidente de Estados Unidos, Bill Clinton, contestará a todas las preguntas de los fiscales en la declaración jurada que prestará el próximo lunes sobre el escándalo Lewinsky. Al menos eso es lo que ha dicho el portavoz de la Casa Blanca, Joe Lockhart, quien ha asegurado que el presidente responderá "completa y verazmente" a las cuestiones sobre su supuesta relación sexual con Monica Lewinsky. La joven declaró ante el jurado la pasada semana, y todas las informaciones de prensa coincidieron en que admitió haber tenido una relación, que ella y Clinton acordaron mantener en secreto. El fiscal especial Kenneth Starr investiga a Clinton por perjurio y obstrucción a la justicia, ya que el presidente negó cualquier tipo de relación con Lewinsky en una declaración jurada el pasado mes de enero, dentro de la investigación del caso de acoso sexual sobre Paula Jones, que fue archivado. Mientras tanto, Clinton prepara su testimonio del lunes con su reducido grupo de abogados, buenos amigos suyos. Clinton tendrá ventajas, como que la declaración se hará en su terreno, la Casa Blanca.

Los separatistas kosovares están arrinconados y temen un ataque

EFE / PRISTINA

Tras caer Glodjane en manos de los serbios, los separatistas albaneses temen que ahora lancen un ataque para conquistar Junik, su último baluarte en la zona occidental de Kosovo. Son contradictorias las informaciones que llegan desde Junik, aldea a cinco kilómetros de Albania, sitiada desde hace diez días por las fuerzas serbias y donde se supone que hay varios miles de guerrilleros del separatista Ejército de Liberación de Kosovo (UCK) y centenares de civiles.

Los albaneses informan de que la zona es bombardeada por la policía serbia, que desmiente tales informaciones y asegura que ha pedido en varias ocasiones a los albaneses que se rindan. La policía asegura que en los últimos días los albaneses disparan desde Junik fuego de morteros contra los puestos policiales desde los que controlan todos los accesos a esa aldea.

La comunidad internacional advirtió recientemente a Belgrado de las graves consecuencias que podría tener un eventual asalto contra Junik. La policía serbia, apoyada, según testigos, por material bélico del Ejército yugoslavo, puso bajo su control ayer la localidad de Glodjane, en el oeste, desde donde el UCK mantenía la más fuerte resistencia desde el inicio de los combates en Kosovo, a comienzos del pasado marzo. Según los serbios, los albaneses centraron en los útlimos días sus acciones en el oeste, en la zona entre Djakovica y Decani, para desviar a parte de los policías que sitían Junik y facilitar la huída de los guerrilleros a Albania por esa aldea. Los albaneses señalan que la policía serbia entró también en las cercanas aldeas de Babaloc, Rznic y Prilep, y que unas 25.000 personas abandonaron sus casas y se retiraron junto con los guerrilleros del UCK a la localidad de Isnic y los alrededores. Algunos analistas comentan que la policía entró en Glodjan por primera vez después de quince años.

BREVES

■ SRI LANKA

Muertas 114 personas en las últimas luchas

Unas 144 personas murieron en los últimos combates registrados entre el Ejército gubernamental y los separatistas tamiles en el norte de Sri Lanka, según anunció ayer el Ministerio de Defensa. El Ejército lanzó una ofensiva contra los Tigres de Liberación del Eelam Tamil (LTTE) cerca de la localidad de Kilinochchi, causando 110 muertos en el lado de los rebeldes, según indicó un portavoz del Ministerio. Agregó que 26 soldados murieron y otros 22 resultaron heridos en la ofensiva.

■ CONGO

Los rebeldes avanzan posiciones

Los rebeldes de la República Democrática de Congo (RDC) anunciaron ayer la conquista de la ciudad de Boma y dijeron haberse hecho con el control del embalse de Inga, a 250 kilómetros al sudoeste de la capital, a la que aprovisiona de agua. Ambas lugares son considerados de gran valor estratégico para los sublevados, en su avance hacia la capital. De confirmarse la caída de la ciudad, sólo les quedaría la conquista de Matadi en su marcha hacia Kinshasa.

■ MOSCÚ

Acusa a Afganistán de terrorismo

Afganistán puede convertirse en un "foco de terrorismo internacional" si no se adoptan medidas para frenar la agresividad de las milicias integristas del Talibán, afirmó ayer el primer viceministro de Asuntos Exteriores de Rusia, Borís Pastujov. Pastujov dijo que Moscú no reconocerá otro Gobierno de Afganistán que no sea el que encabeza el presidente Burhanudin Rabani, derrocado en 1996 por los Talibán. Indicó que los éxito integristas se deben a la ayuda directa de Pakistán.

■ IRAK

Annan envía un emisario a Bagdad

Prakash Shah, emisario especial de las Naciones Unidas para Irak, llegó hoy a Bagdad con un mensaje del secretario general, Kofi Annan, sobre la cooperación del gobierno iraquí con los inspectores de armamento internacionales. Shah lleva un mensaje para el Gobierno de Irak en el que le pide que revoque la decisión que adoptó de suspender su cooperación con la Comisión Especial de la ONU, encargada del desarme de Irak, y con el Organismo Internacional Energía Atómica .

■ ISRAEL

Mientras la paz está parada, confisca tierra

Israel sigue confiscando tierras en el territorio ocupado de Cisjordania mientras el proceso de paz permanece paralizado, denuncia ayer el diario palestino *Al Quds* al informar de otra expropiación para un nuevo asentamiento judío. El rotativo indica que el nuevo asentamiento, que llevará el nombre de Tel Mansheh, constará de 80 viviendas en las cercanías de Jenín, pueblo palestino situado al norte de Cisjordania. El terreno ha sido vallado por soldados israelíes.

M.C.D.2022

EL DIA
del Campo
Viernes, 14 de agosto de 1998 ▮ EL DIARIO PALENTINO

Aumenta el consumo de vino

La cantidad total de este producto que se tomó en 1997 asciende a 1.392 millones de litros

EFE / MADRID

Madrid, 10 ago (EFE).- El consumo de vino en los hogares españoles aumentó el 12,5 por ciento en 1997 con un total de 643,09 millones de litros por un valor de 131.748 millones de pesetas, el 14 por ciento mas que en 1996, según recoge el estudio Consumo Alimentario que publica la revista Distribución y Consumo.

Los españoles prefieren consumir vino fuera del hogar, en la hostelería y restauración, donde se adquirió el 52,84 por ciento de los vinos (735,84 millones de litros), frente al 46,19 por ciento que se compró para los hogares y el 0,97 por ciento (13,46 millones) que se vendió a las instituciones.

La cantidad total de vino que se consumió fue de 1.392,39 millones de litros, cuyos beneficios supusieron 221.869 millones de pesetas en hostelería y restauración y 2.212 millones en establecimientos de restauración social e instituciones.

Los vinos españoles de mesa representan 988,13 millones de litros del total que se compró el año pasado, 302,64 los caldos con Denominación de Origen.(DO) y 59,07 millones de litros espumosos, cava y champagne.

En el artículo se relacionan las compras por tipos de vino con el estatus socio-económico e indica como conclusión que los hogares con rentas más bajas adquirieron 15,65 litros, la clase media-baja 18,12, mientras que alta, a pesar de beber 16 litros, son los que más vinos con DO y espumosos y cavas consumieron, 3,17 y 1,19 litros respectivamente.

En los supermercados y los hipermercados es donde se adquirieron el 70,1 por ciento de los vinos con DO mientras que las tiendas tradicionales o mercados de abastos sólo vendieron el 12,7 por ciento de estos vinos de calidad.

El 42,8 por ciento de los vinos de mesa para el consumo en hogares se distribuyó en los supermercados, el 22,4 por ciento en las tiendas tradicionales, el 18,4 por ciento en los hipermercados y el resto en otro tipo de establecimientos.

Cada español consumió 16,3 litros de vino, 12,8 de vino de mesa, 2,2 de caldos con Denominación, 0,9 de espumosos, cava y champagne y el 0,4 por ciento de otro tipo de vinos. Por zonas geográficas, en el noroeste (Galicia y Asturias) se bebieron 23,3 litros per cápita, de los que 19,2 correspondieron a vino español de mesa y 3,3 a caldos con DO; en el norte (Cantabria, País Vasco, La Rioja y Navarra) 21,4 litros, 16 de vino de mesa y 4,1 con DO.

En el noreste (Cataluña, Baleares y Aragón) se bebieron 19,3 litros, 13,6 de vino de mesa y 3 vino con DO, en las áreas metropolitanas (Madrid, Barcelona, Bilbao, Valencia y Sevilla) 17,1 litros de los que 12,8 fueron de vino de mesa y 2,5 con DO, mientras que en Castilla y León se consumieron 16,1 litros.

Las islas Canarias son, con diferencia, los que menos vinos adquirieron, 6,7 litros por cabeza, después de Levante y Andalucía donde se compraron 13,4 litros por persona.

En los hogares compuestos por dos miembros se hallan los mayores compradores de vino con 23,29 litros frente a los 13,02 litros que se encuentran en las familias con cinco o más miembros, aunque son los hogares unipersonales donde más vino con DO y cavas se adquieren, 4,76 y 1,9 litros respectivamente.

Aquellos hogares con niños de menos de seis años son los menores compradores de vino con 10,12 litros por cabeza .

El 52,84 por ciento de los vinos se adquieren en la hostelería y la restauración / ARCHIVO

Entre 15.000 y 16.000 trabajadores españoles irán a la vendimia francesa

EFE / MADRID

Entre 15.000 y 16.000 trabajadores españoles acudirán a la vendimia francesa a partir del próximo 20 de agosto, según los datos de la Federación de Trabajadores de la Tierra (FTT) de UGT y de la Federación Estatal del Campo (FEC) de CCOO.Estas organizaciones sindicales calculan que el salario mínimo interprofesional que recibirán los temporeros españoles que acudan a la vendimia francesa estará en 40,22 francos la hora (1.018 pesetas).

Jesús García Zamora, secretario de Acción Sindical / EFE

COAG no fue a la reunión de la Azucarera Ebro Agrícolas

EUROPA PRESS / VALLADOLID

Los dirigentes de la COAG no acudieron finalmente a la reunión celebrada que se celebró el viernes 7 de agosto en Valladolid entre los representantes de Azucarera Ebro Agrícolas y la representación regional de los agricultores al considerarla "una pantomima" y entienden que el objetivo del encuentro "es el intento de hacerse una foto de familia con todas las organizaciones agrarias".

A pesar de que habían anunciado su presencia en el encuentro, en un comunicado de prensa recuerdan que COAG "siempre ha sido partidaria del diálogo con la empresa", pero señalan que "no podemos asistir como meros convidados de piedra a una escenificación de unos acuerdos que ya están cerrados de antemano".

En este sentido, COAG asegurá que la reunión tenía como fin "satisfacer uno de los puntos que aparecían en lo acordado pocos meses atrás con la Junta de Castilla y León, garantizando la interlocución con las OPAs a la hora de tomar cualquier decisión que afecte a los derechos de los remolacheros".

En el comunicado, también se critica la postura del resto de organizaciones agrarias y se señala que UPA efectúa unas declaraciones "en defensa de los planes de Ebro Agrícolas (...) que dan la sensación de ser dictadas por alguien que devuelve un favor recibido anteriormente".

Trabajar con ASAJA León

También se pide a Asaja que clarifique su postura "porque no puede firmar una cosa en Madrid y hablar de otra distinta en León".

Aunque en el comunicado se señala que si la postura del secretario regional de esta organización, José Antonio Turrado, "no obedece a un doble juego previamente pactado, estaríamos dispuestos a trabajar juntos para defender los intereses de los remolacheros leoneses".

COAG recuerda las recientes declaraciones del consejero de Agricultura, José Valín, en las que planteó la posibilidad de trasvasar cuota si no se cumple el acuerdo alcanzado con la Junta de Castilla y León.

Patrocina:
CAJA RURAL DEL DUERO

M.C.D.2022

PRECIOS EN EL MERCADO AGRÍCOLA Y GANADERO DE CASTILLA Y LEÓN

Semana 31, del 27 de julio al 2 de agosto de 1998

	Unidad	Ávila	Burgos	León	Palencia	Salamanca	Segovia	Soria	Valladolid	Zamora
Trigo	kg	21,50	20,50	22,00	21,80	22,15	22,50	21,00	23,40	22,00
Cebada (2)	kg	18,75	18,50	19,00	18,90	19,00	18,50	17,50	19,00	1925
Cebada (6)	kg	18,25	18,25	19,00	18,90	-	18,00	17,25	19,00	18,75
Centeno	kg	19,00	18,00	18,50	19,70	19,00	-	18,00	18,50	19,00
Avena	kg	-	20,00	20,00	20,20	20,00	-	20,00	18,50	20,00
Maíz	kg	-	-	24,00	-	-	-	24,00	24,10	-
Judías										
Canela	kg	-	-	260	-	-	-	-	-	-
Manteca	kg	-	-	-	-	-	-	-	-	-
Plancheta	kg	-	-	220	-	-	-	-	-	-
Pinta	kg	-	-	100	-	-	-	-	-	160
Canellini	kg	-	-	120	-	-	-	-	-	190
Riñón	kg	-	-	-	-	-	-	-	-	-
Lentejas	kg	-	-	-	-	-	-	-	-	200
Garbanzos										
Pedrosillano	kg	-	-	75	-	-	-	-	-	-
70-75 gr. onza	kg	-	-	-	-	-	-	-	-	160
Alfalfa	kg	20	17	19	18,8	19		18,00	-	19,5
Patata										
Jaeria	kg	-	13	20	-	16	-	-	15	25
Draga	kg		-	-	-	-	-	-	15	-
Spunta	kg	-	-	-	-	-	-	-	21	-
Marfona	kg	-	13	-	-	-	-	-	16	-
Kennebec	kg	-	-	-	-	-	-	-	-	25
Monalisa	kg	-	-	-	-	-	-	-	-	-
Baraka	kg	-	-	-	-	-	-	-	-	-
Kondor	kg	-	-	-	-	-	-	-	-	-
Red Pontiac	kg	-	-	22	-	-	-	-	-	-
Desirée	kg	-	-	-	-	-	-	-	-	-
Girasol	kg	-	-	-	-	-	-	-	-	-
Ajo	kg	-	-	130	-	-	110	-	-	-
Cebolla	kg	-	-	-	-	-	15	-	-	-
Zanahoria	kg	-	-	-	-	-	-	-	30	-
Manzana	kg	-	-	-	-	-	-	-	-	-
Vino Hgrdo										
Rosado		-	1.500	710	-	-	-	-	-	-
Clarete Rosado		625	1.000	-	-	610	-	545	833	650
Tinto		625	4.200	925	-	690	-	1442	1.250	910
Blanco		550	-	910	-	-	-	-	600	816
Vacuno Mayor	kg vivo	170	170	140	175	150	148	155	155	175
Terneros (200-220 kg.)	kg vivo	380	360	-	355	350	430	350	315	340
Añojos (480-550 kg.)	kg vivo	260	270	250	240	280	287	255	245	295
Vacas leche 1 parto	unidad	160.000	165.000	120.000	184.000	200.000	-	-	-	155.000
Vacas leche 2 partos	unidad	180.000	205.000	135.000	194.000	220.000	-	-	125.000	180.000
Vacas carne 2 partos	unidad	-	120.000	-	86.000	140.000	-	-	-	-
Terneras descalostradas	unidad	30.000	35.000	18.000	25.000	23.000	-	-	-	34.000
Terneros descalostrados	unidad	40.000	40.000	25.000	31.000	26.000	-	-	-	37.000
Terneros destetados	unidad	-	-	65.000	69.000	64.000	-	-	93.000	67.000
Oveja deshecho	kg vivo	-	70	-	58	50	50	70	-	60
Pascual (25 kg.)	kg vivo	420	380	350	380	370	415	400	335	375
Recental (14-25 kg.)	kg vivo	490	-	465	490	515	525	485	440	530
Lechal (10-14 kg.)	kg vivo	660	700	615	685	635	640	645	605	698
Lechal (10 kg.)	kg vivo	790	800	780	815	730	770	760	732	795
Oveja cubierta/Ud		-	-	-	-	12	15,5	15	-	17
Cerda desvieje	kg vivo	-	90	73	90	85	64	74	90	55
Cerdo Cebo	kg vivo	157	152	158	169	150	150	156	154	154
Lechones/unidad		4.600	3.000	4.100	-	4.500	3.600	3.200	4.800	4.000
Cerdo Ibérico/Ud		-	-	-	-	215	-	-	-	-
Leche vaca	l	50	52	51	51	48	52	50	50	46,35
Leche oveja	l	125	125	119	124	125	140	-	125	119,2
Leche cabra	l	63	-	63	-	65	-	-	-	56,92
Lana	kg	85	-	90	-	90	-	65	88	85
Conejo	kg	-	235	230	-	305	-	235	-	230
Trigo duro	kg	-	21,75	-	-	-	-	-	-	-

Sigue aumentando el vacuno

ARÉVALO.– Jornada de pocos sobresaltos en las cotizaciones semanales de la lonja de Segovia, referentes a los precios del mercado de Arévalo.

Las cotizaciones del sector vacuno subieron diez pesetas en todas las categorías, además continúa la baja oferta en los cereales con precios similares a pasadas jornadas. El sector porcino repite precios en todas las categorías y el ovino baja debido a la escasa demanda.

En el sector de porcino se mantienen los precios de la semana pasada en el cerdo cebado y en los lechones. La cerda desvieje normal baja diez pesetas situándose en 54. La selecta se mantiene en 64.

El sector de vacuno es el sector con más cambio del mercado. Todas las categorías aumentan diez pesetas su cotización con respecto a la semana pasada.

VACUNO/VIDA (Pts/unidad)

	POLA SIERO (día 30-12)	TALAVERA (día21-01)	TORRELAVEGA (día21-01)
TERNERO FRISÓN			
1-3 semanas	37.000	27.000	34.000
3 meses	42.000	-	42.000
6 meses	52.000	45.000	63.000
TERNERA FRISONA			
1-3 semanas	35.000	24.000	29.000
3 meses	45.000	-	39.000
6 meses	60.000	47.000	57.000
NOVILLA FRISONA			
1º parto	170.000	250.000	160.000
1ª lactación	-	160.000-180.000	-
VACA FRISONA			
2/3/4 partos	140.000	165.000-175.000	163.000
5 ó más partos	95.000	-	-
VACA AVILEÑA CON CRIA-	-	120.000	-
VACA RETINTA CON CRIA	-	150.000	-
VACA CHAROLESA/LIMOUSINA	-	155.000	-
VACAS DISTINTAS RAZAS	-	55.000 - 85.000	-

VACUNO/ABASTO (Ptas Kg/canal)

TIPOS VARIOS

LONJA	FECHA	EXTRA	1ª	2ª
ARANDA	08-08	520	480	435
LERMA	12-08	495	460	420
CASTILLA/LEÓN	10-08	320	260	240
SALAMANCA	10-08	S/I	S/I	S/I

TORRELAVEGA: (05-08) Añojo de abasto : 325 pts Kg/canal
TALAVERA: (12-08) Añojo cruzado de 450/500 kg. :290pts Kg/canal
(12-08) Añojo cruzado de 500/550 kg. 280 pts kg/canal
(12-08) Añojo del país: 245 pts kg/canal

AGRICENTRO - SODRIGAN

Avda. Madrid, 27
34004-PALENCIA
Tlf.-Fax (979) 720601
Tlf. Móvil (939) 656075

EL RINCON DEL CABALLO

TODO PARA EL CABALLO:
* DESPARASITADOS
* MINERALES
* CHAMPU
* GRASA
* SAL...

TODOS LOS COMPLEMENTOS PARA EL...
* SILLAS
* CABEZADAS
* RIENDAS
* BOCADOS
*ROPA
* FILETES...

SERVIMOS A DOMICILIO

piensos para animales de granja y de compañía, perros, gatos, etc...

M.C.D.2022

VACUNO/ABASTO (Ptas Kg/canal)

TERNERA

LONJA	PRODUCTO	FECHA	PRECIO
LERMA	Ternera de carne blanca	12.08	840
	Ternera de carne rosada	"	500
CASTILLA Y LEÓN	Ternera de pienso	10-08	330
SALAMANCA	Ternera extra	10-08	S/I
	Ternera 1ª	"	S/I
	Ternera 2ª	"	S/I
SEGOVIA	Ternera de Pienso extra U	520	
	Ternera de pienso 1ª R	485	
TALAVERA	Ternera cruzada 400-500 kgs.	12-08	290
	Ternera cruzada 450-500 kgs.	"	280
	Ternera cruzada + 500 kgs.	"	265

AÑOJO Tipo 1 (280-320 Kgs/canal)

LONJAS	FECHA	EXTRA (Categoría U)	1ª (Categoría R)	2ª (Categoría O)	3ª (Categoría P)
EBRO	10-08	545-550	455-460	425-430	415-420
LÉRIDA	07-08	535-540	475-480	445-450	415-420
SEGOVIA		530	490	445	

AÑOJO Tipo 2 (321-370 Kgs/canal)

LONJAS	FECHA	EXTRA (Categoría U	1ª (Categoría R)	2ª (Categoría O)	3ª (Categoría P)
EBRO	10-08	535-540	445-450	415-420	395-400
LÉRIDA	07-08	530-535	470-475	440-445	410-415
SEGOVIA		500	465	430	

OVINO /CAPRINO VIDA (pts/unidad)

	MEDINA (día 09-08)	SALAMANCA (día10-08)	TALAVERA(día 12-08)	ZAMORA (día 11-08)
Corderas 6-9 meses	6.200-8.200	-	-	-
Ovejas cubiertas	8.300-9.700	-	-	-
Oveja emparejada	11.500-13.100	-	-	21.000-24.000
Oveja talaverana	-	-	14.000	-
Oveja manchega	-	-	13.000	-
Oveja	-	10.000-14.000	-	18.000-20.000
Cabra emparejada	9.800-11.300	-	14.000	-
Cabra	5.650-6.050	-	9.000	-

OVINO/CAPRINO ABASTO (Pts/Kg vivo)

	MEDINA(día 09-08)	SALAMANCA(día10-08)	TALAVERA(día 12-08)	ZAMORA(día 11-08)
Lechal hasta 10 kilos	.	.	770	750
Lechal 10-12 kilos	705-760	710-730	-	660
Lechal 12-15 kilos	585-625	615-635	-	595
Cordero 10-16 kilos	-	-	650	-
Cordero 15-19 kilos	480-505	495-515	-	500
Recental 15-22 kilos	-	-	500	-
Cordero 19-23 kilos	415-425	-	-	-
Pascual 22-28 kilos	-	-	-	-
Cordero 23-25 kilos	390-400	400-420	440	420
Cordero 25-28 kilos	325-345	350-370	420	350
Cordero 28-34 kilos	230-240	-	370	-
Cordero +34 kilos	210-220	-	330	-
Cabrito lechal	760-780	7.000/Ud	775	-

PORCINO (Pts/Kg vivo)

	ARANDA (08-08)	C Y LEÓN (10-08)	LERMA(12-08)	SALAMANCA(10-08)	SEGOVIA(13-08)	ZAMORA(11-08)
Lechón Selecto	190	250	-	195	190	190
Lechón normal	180	245	2500	175	180	170
Cerdo cebado selecto	151	165-166	154	151-153	154	156
Cerdo cebado normal	141	163-164	152	149-150	150	153
Cerdo cebado graso	-	161-162	150	151-153	159	156
Porcino base canal II	-	-	-	-	201	205
Cerda desvieje normal	45-55	90	50-55	55-65	54	50-60
Cerda desvieje selecta	-	100	-	-	64	-

Información de precios y cotizaciones facilitada por el Servicio Territorial de Agricultura y Ganadería

MASSEY FERGUSON
Talleres CASARES
FENDT

• Tractores • Cosechadoras • Maquinaria de forrajes
• Maquinaria de jardinería • Accesorios para agricultura
CARRION DE LOS CONDES: Carretera Palencia, Km. 37 • Teléfono 979 88 09 64 — PALENCIA: Pol. Industrial - Inglaterra, 108 • Teléfono 979 71 11 61

M.C.D.2022

Castilla y León, entre las regiones más dedicadas al cultivo biológico

En España se ha pasado de cultivar 4.325 hectáreas en 1991, a 152.100 en 1997

EUROPA PRESS / MADRID

Castilla y León se encuentra entre las comunidades autónomas que más superficie dedican a la agricultura biológica, que se basa en la utilización de métodos sin productos químico-sintéticos ni manipulación genética, según los datos facilitados por la asociación Vida Sana.

En España, la superficie dedicada a este tipo de cultivo ha pasado de 4.325 hectáreas en 1991 a un total de 152.100 hectáreas en 1997.

No obstante, el noventa por ciento de la producción de la agricultura biológica española, que huye de los monocultivos en favor de las especies autóctonas de cada terreno, se exporta a otros países.

En cualquier caso, según esta asociación, que cita una encuesta realizada recientemente, dos tercios de los consumidores españoles conocen o han oído hablar de los productos biológicos.

El perfil de los consumidores de estos productos se corresponde con el de personas de nivel socioeconómico medio y con una edad comprendida entre los 35 y 49 años.

Por comunidades autónomas, las que representan mayor número de hectáreas son, junto a Castilla y León, Andalucía, Asturias y Aragón.

Consumo en Europa

En Europa, la superficie dedicada al cultivo biológico es de casi 1,8 millones de hectáreas de las que el 8,5 por ciento se cultivan en España.

Los productos más cotizados en el mercado internacional son los cítricos, las frutas y hortalizas, los cereales y las leguminosas, mientras que las transformaciones más apreciadas son el vino, el aceite, las conservas vegetales y los zumos.

El consumo de estos productos en Europa está encabezado por Dinamarca, donde representan el 18 por ciento del total de la alimentación, seguida por Austria, Suiza, Suecia y Alemania.

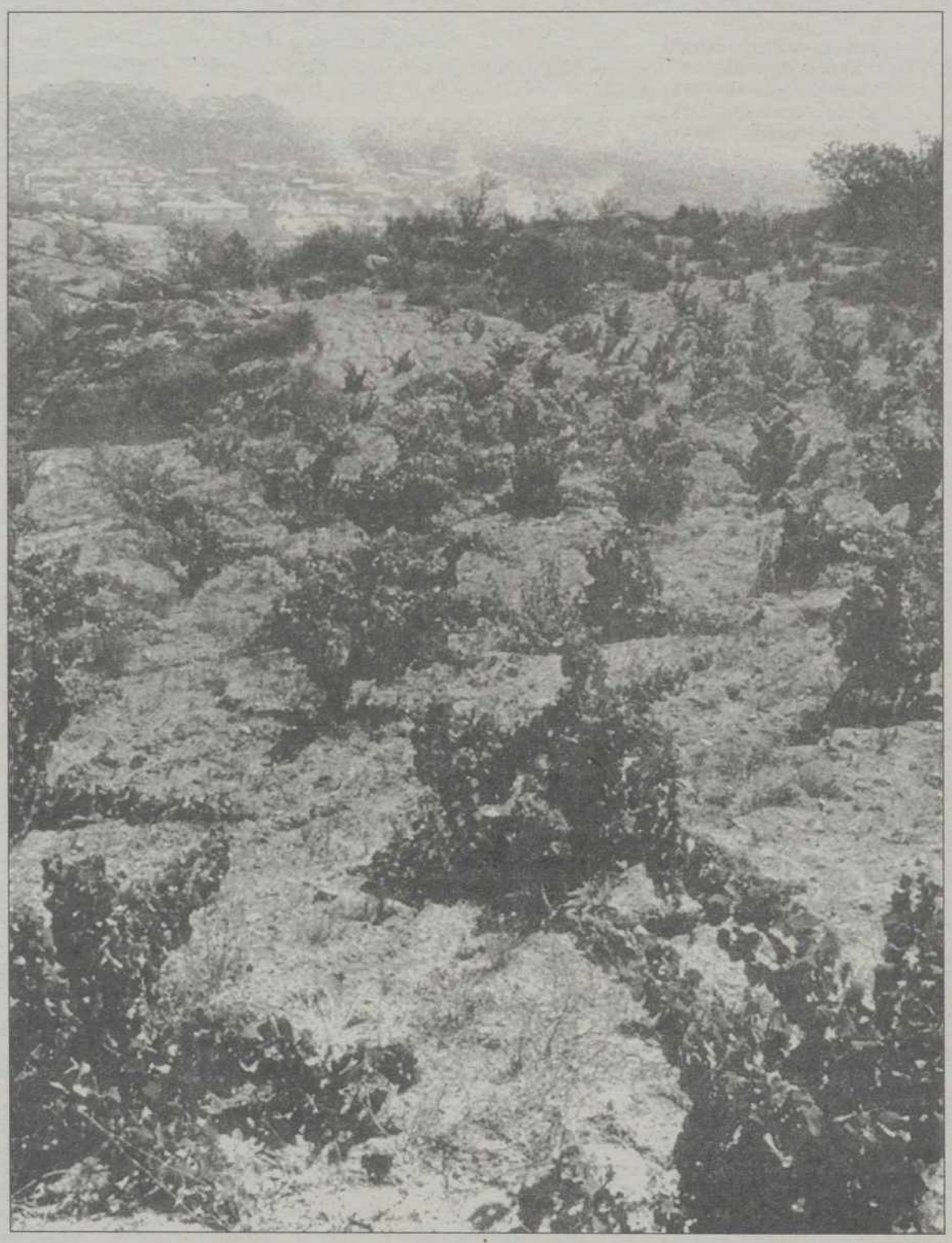

Dos tercios de los consumidores españoles han oído hablar de los productos biológicos / ARCHIVO

Reforestación agraria en la Comunidad

EUROPA PRESS / VALLADOLID

El Ministerio de Agricultura, Pesca y Alimentación (MAPA) y el Fondo Europeo de Orientación y Garantía Agraria (FEOGA) destinarán 3.260 millones de pesetas para la reforestación de tierras agrarias en Castilla y León.

El programa de reforestación de tierras agrarias contará en 1998 con una inversión total de 17.424 millones de pesetas, presupuesto que será financiado en un 73 por ciento por la Unión Europea y el resto por el MAPA, según los datos facilitados a la agencia Europa Press por el Ministerio de Agricultura.

Así, 12.700 millones serán financiados por el Feoga y el resto, que suma una cantidad total de 5.700 millones, por el Ministerio de Agricultura.

3.260 millones

De esta forma, en Castilla y León se invertirán 3.260 millones de pesetas, seguida de Andalucía, donde se gastarán 3.050 millones para la reforestación de tierras agrarias. Extremadura recibirá 2.870 millones, mientras que Castilla la Mancha contará con 2.820 millones. Las comunidades donde menos dinero se invertirá para recuperar zonas de cultivo son Baleares (147 millones), La Rioja (149 millones) y Cantabria (178 millones de pesetas).

Otras inversiones

El Ministerio de Agricultura, Pesca y Alimentación (MAPA) y la Junta de Andalucía invertirán 3.050 millones de pesetas para el programa de reforestación de tierras agrarias durante el presente año, según los datos facilitados a Europa Press por fuentes del citado Ministerio. En total, el programa de reforestación de tierras agrarias contará en 1998 con una inversión total de 17.424 millones de pesetas, presupuesto que será financiado en un 73 por ciento por la Unión Europea.

De este modo, 12.700 millones de pesetas se financiarán a través del Fondo Europeo.

BREVES

Críticas de COAG a Medio Ambiente

La Coordinadora de Organizaciones de Agricultores y Ganaderos (COAG) dijo el Ministerio de Medio Ambiente está "marginando" a las organizaciones agrarias de las campañas de sensibilización en materia de incendios.

Cierre de las remolacheras

El candidato socialista a la presidencia de la Junta, Jaime González, aseguró esta semana que el Gobierno de Lucas ha actuado en la crisis abierta en el sector azucarero remolachero "dando su apoyo a la industria y fuera de la defensa de los intereses generales".

Pacto entre Azucarera y Junta

La formación leonesista Unión del Pueblo Leonés (UPL) denunció el lunes la existencia de un pacto entre la empresa Azucarera Ebro Agrícolas y la Junta de Castilla y León que ha llevado al cierre de la planta de Veguellina de Órbigo.

Patrocina:

M.C.D.2022

Las Bolsas europeas caen de forma moderada por la inestabilidad asiática

El parqué madrileño vivió grandes bajadas al inicio, aunque al cierre se recuperó

SPC / MADRID

Los mercados europeos estuvieron ayer pendientes de la delicada situación que atravesaba la bolsa moscovita y de los mercados asiáticos que cerraron ayer a la baja y sólo la bolsa de valores taiwanesa logró una ligera alza ante la retirada de los inversores de la región por temores a la devaluación del yen japonés y del yuan chino. Para colmo Nueva York que abrió al alza cambió la tendencia nada más conocerse la posibilidad una subida de precios que haría imposible una bajada de tipos de interés en Estados Unidos, al igual que en España.

Estos temores provocaron que la mayoría de las bolsas europeas cerraran a la baja. Londres cayó un 1,26 por ciento. Por su parte, París subió levemente un 0,15 por ciento y Frankfurt cayó un 0,59 por ciento. Por otro lado, los recortes volvieron a hacer acto de aparición en la Bolsa de Madrid, que tras la ligera recuperación del miércoles, terminó la sesión de ayer con pérdidas, a las que ayudaron la crisis asiática y el repunte del 0,4 por ciento que se apuntó la inflación española el pasado mes de julio por la subida de los precios del turismo y de los productos alimenticios.

A la incertidumbre que llega del Japón se unió ayer en España, al igual que en el resto de Bolsas europeas, la procedente de Rusia, donde cada vez parece más cercana una devaluación del rublo. También Nueva York que abrió al alza y que al conocer la situación cambió su tendencia, factores que intervinieron en todo momento causando bajadas y subidas en el mercado.

En el parqué madrileño la sesión comenzó faltal con fuertes descensos que los inversores consiguieron controlar poco antes del cierre. El principal indicador experimentó un recorrido de casi 20 puntos, en una jornada dominada por la volatilidad. Al final el índice general cayó 2,34 puntos , el 0,27 por ciento, para cerrar en el 864,44. Durante la sesión, se produjo incluso un ligero tirón alcista dos horas antes del cierre, y que llevó al índice general durante algo más de dos minutos hasta el 872,29, más de cinco puntos por encima del cierre de ayer.

A pesar de la fuerte volatilidad, el volumen de negocio volvió a ser propio de una jornada del mes de agosto, ya que la actividad ascendió a 129.622 millones de pesetas. De esta cantidad, 29.091 millones estuvieron en manos de Telefónica, el BBV negoció 21.498 millones; el Banco Santander, 14.328; Endesa, 11.279 y Repsol 9.722.

La situación asiática

Los mercados bursátiles del Sudeste Asiático cerraron ayer a la baja y sólo la bolsa de valores taiwanesa logró una ligera alza ante la retirada de los inversores de la región por temores a la devaluación del yen japonés y del yuan chino.

La bolsa de valores de Kuala Lumpur registró ayer un fuerte descenso, calificado de "caída libre" por algunos analistas, que destacaron que los malos resultados de las empresas, peores aún de lo esperado, han inundado de temor a los inversores de Malasia. Con unas pérdidas del 4,52 por ciento, al ceder 15,46 puntos, que llevaron al indicador compuesto KLCI hasta los 965,74 puntos, el mercado de Kuala Lumpur refleja la incertidumbre política y económica del país.

La bolsa de valores de Singapur descendió ayer un tres por ciento y situó al índice Straits Times en los 965,74 puntos al cierre, lo que marca un nuevo mínimo en los últimos diez años. Algunos analistas comentaron que no había mucho que se pudiera hacer para mantener a los inversores en la región, mientras no desaparezcan las amenazas de devaluación que pesan sobre el yen japonés y el yuan chino.

Por tercer día consecutivo el Straits Times descendió, ayer 30,03 puntos, pese a recuperarse ligeramente al final de la sesión, cuyo pesimista ambiente se reflejó en la comparación entre los valores apreciados y los depreciados, con una diferencia de 5 a 1 para los que bajaron. Entre los que más perdieron ayer se encuentran las compañías aéreas Singapore Airlines, Creative Technology y las obligaciones extrajeras de United Overseas Bank.

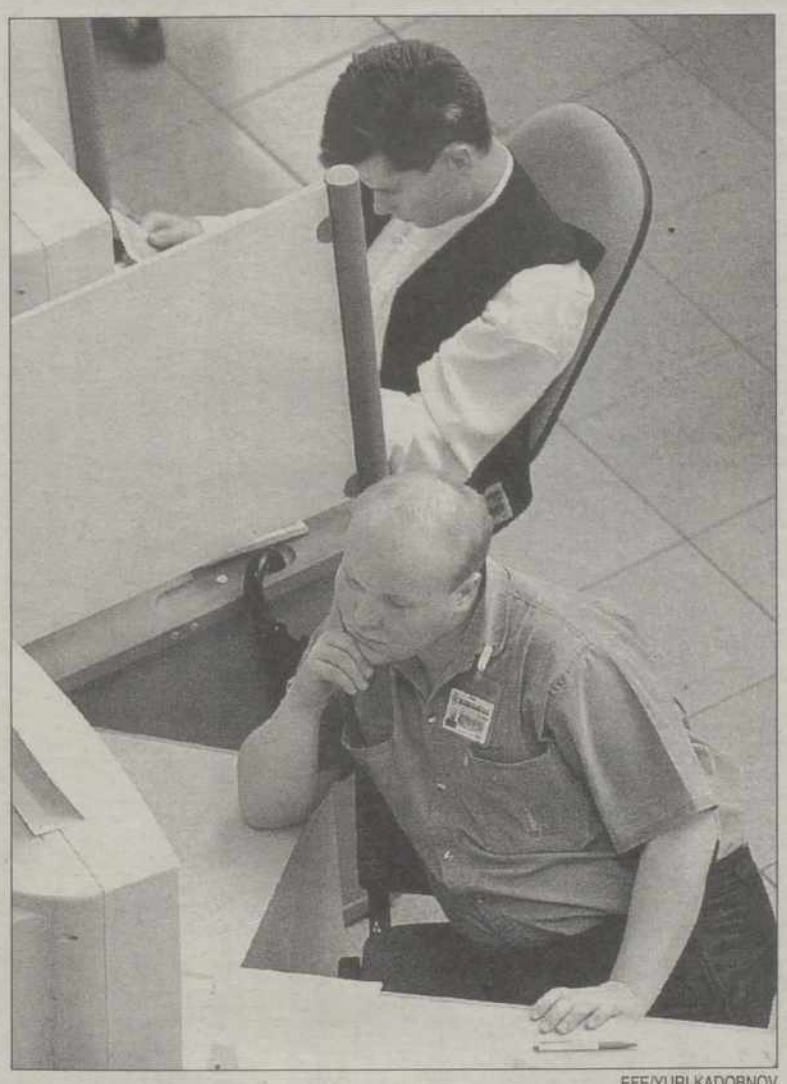

EFE/YURI KADOBNOV

Moscú se quedó parado durante 35 minutos

El desplome sufrido ayer por la Bolsa de Moscú, con pérdidas en torno al 20 por ciento, añadió más inestabilidad a la economía y ofreció argumentos a los que consideran inevitable una inminente devaluación del rublo. Las operaciones bursátiles fueron suspendidas 35 minutos al ver que 2 horas después de comenzar la sesión perdía un 10 por ciento.

El presidente de la Expo anuncia que existen más desfalcos

EUROPA PRESS / LISBOA

El Presidente de Parque Expo 98 S.A, José Torres Campos, anunció ayer la existencia de otros desfalcos relacionados con el alojamiento y las viviendas construidas con ocasión de la muestra universal. En declaraciones al semanario portugués *Visao*, Torres Campos confirmó también que se está investigando la gestión de los tres buques-hoteles y que el presunto delito por el que se detuvo al tesorero y contable de la Expo, Joao Caldeira, se produjo a mediados de 1996.

Por su parte, el primer ministro portugués, Antonio Guterres, mostró a este mismo medio de comunicación su intención de que se vaya hasta el final de este asunto y se detenga a quien se tenga que detener. La prensa portuguesa apuntaba ya ayer sus sospechas de que este caso de corrupción podría salpicar al proyecto de la Estación de Oriente, diseñada por el arquitecto español Santiago Calatrava.

Junto a la citada estación se levantaron dos edificios que no estaban previstos en el proyecto original con el fin de economizarlo, pero finalmente el presupuesto se disparó y acabó por duplicarse. La policía judicial aún está investigando todas estas cuestiones. La Expo 98 de Lisboa, que pretendía ser un ejemplo en cuanto a su gestión financiera y presumía de haber sido planteada con una perspectiva de futuro, ve ahora como pueden ponerse en peligro todas estas presunciones.

Además, estos cambios se están produciendo a un ritmo vertiginoso. En la tarde del pasado lunes, un comunicado del Consejo de Administración de Parque Expo 98 de Lisboa anunció que durante el fin de semana, a instancias de la propia organización, fue detenido el Jefe de Contabilidad y Tesorería, Joao Caldeira.

BREVES

■ GASOLINAS

Los precios suben 0,5 pesetas el sábado

Los precios máximos de las gasolinas subirán 0,5 pesetas a partir de las cero horas del sábado, 15 de agosto, hasta el viernes 21, informó ayer el Ministerio de Industria y Energía. Con esta subida, la tarifa máxima de la gasolina súper de 97 octanos (un 55 por ciento del consumo) se situará en 116,5 pesetas/litro y la de la sin plomo en 112,1 pesetas. Esta subida se produce en un contexto de reducciones de precios en los los distintos mercados internacionales.

■ FMI

La economía mundial pasará consulta

El director del Fondo Monetario Internacional (FMI), Michel Camdessus, anunció ayer en La Granda que este organismo revisará las previsiones de crecimiento de la economía mundial para 1998, y mostró su confianza en que éste no se sitúe muy por debajo del tres por ciento. "El año pasado estábamos algo por encima del 4 por ciento de crecimiento, y me parecería bien si este año no nos situamos demasiado por debajo del tres por ciento", señaló Candessus.

■ BENEFICIOS

La banca extranjera en España cae en picado

El beneficio de los 21 bancos extranjeros con sede fuera de la Unión Europea que operan en España se situó en 927 millones de pesetas, cifra que supone un descenso del 90,39 por ciento en relación con los 9.644 millones del mismo período del año anterior. Según los balances de la Asociación Española de Banca Privada (AEB), un total de ocho entidades cerraron el semestre con pérdidas que alcanzaron los 1.883 millones de pesetas, superiores en un 286 por ciento a las de1997.

■ BRASIL

Anatel decidirá el futuro de Telefónica

El presidente de la Agencia Nacional de Telecomunicaciones (Anatel) de Brasil, Renato Guerreiro, advirtió ayer que ese ente regulador definirá antes de finalizar este año si Telefónica podrá continuar participando o no en la gestión de la empresa regional CRT. Guerreiro aseguró que, por haber adquirido el control de la empresa Telesp Telefónica tendrá que diluir su capital en CRT y quedarse con menos del 20 por ciento del capital votante de esa empresa regional.

■ ESPAÑA-FRANCIA

Estudian su conexión eléctrica

Los gobiernos español y francés estudian construir la interconexión eléctrica entre ambos países por el Pirineo leridano, tras descartar otras alternativas al trazado por las zonas Este y Oeste de la frontera pirenaica por razones de impacto medioambiental y de correcto funcionamiento de ambos sistemas eléctricos de transporte, informaron fuentes gubernamentales. Desde 1996 Francia y España han venido estudiando, de forma coordinada, distintas alternativas de trazado a esta línea.

M.C.D.2022

INDICES GENERALES

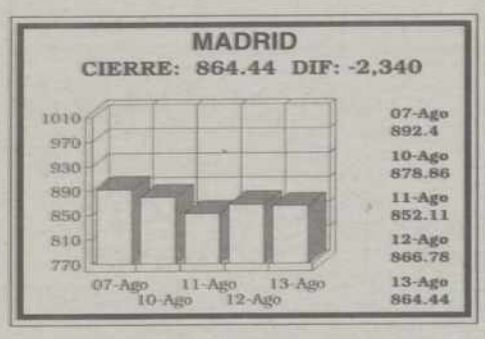

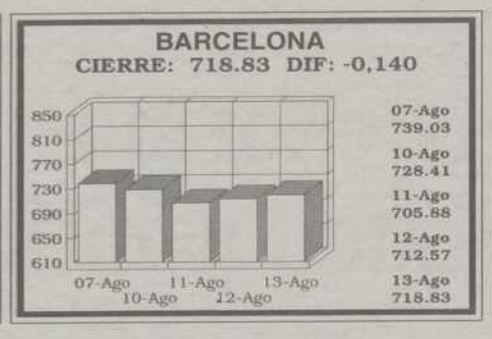

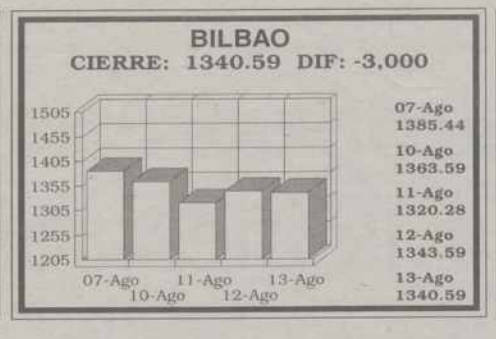

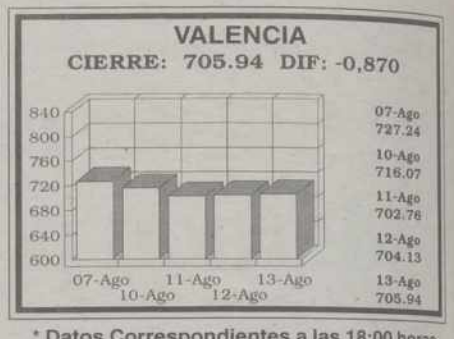

* Datos Correspondientes a las 18:00 horas

MERCADO CONTINUO

NOMBRE	VALOR	NOM.	AYER	APERT.	HOY	DIF/PTAS	DIF%	MAX/D	MIN/D	VOLUM.	MAX/A	MIN/A
ABENGOA	ABG	167	4.485	4.550	4.650	165	3,68	4.650	4.410	60.030	5.266	2.370
AC.Y FOR.AZC	AFR	168	2.020	2.010	2.010	-10	-00,50	2.010	2.010	1.459	2.566	1.980
ACCIONA	ANA	1.000	37.800	37.200	37.800	-	-	37.880	37.000	239.704	42.500	24.000
ACERALIA	ACR	1.000	1.705	1.725	1.720	15	00,88	1.740	1.700	397.857	2.360	1.605
ACERINOX	ACX	160	3.250	3.250	3.200	-50	-1,54	3.250	3.200	273.123	5.490	3.170
ACESA	ACE	500	2.135	2.135	2.160	25	1,17	2.185	2.110	461.330	2.725	1.955
ACS	ACS	250	4.470	4.460	4.525	55	1,23	4.525	4.400	348.686	5.750	3.660
ADOLFO DIGUEZ	ADZ	100	4.400	4.425	4.310	-90	-2,05	4.460	4.310	61.659	5.850	4.260
AG.BARCELONA	AGS	500	8.000	7.990	7.990	-10	-00,13	8.170	7.840	447.558	9.030	6.100
AGF U.FENIX	UFE	100	1.845	1.900	1.870	25	1,36	1.900	1.855	24.058	2.690	1.710
AGROMAN	AGR	100	1.360	1.395	1.355	-5	-00,37	1.395	1.320	52.538	1.490	700
ALDEASA	ALD	200	5.600	5.620	5.790	190	3,39	5.790	5.620	31.582	6.090	3.150
AMPER	AMP	300	3.295	3.300	3.300	5	00,15	3.360	3.275	319.878	4.525	3.270
ARAGONESAS	ARA	475	1.125	1.145	1.120	-5	-00,44	1.145	1.110	77.197	1.490	971
ARGENTARIA	ARG	125	3.570	3.490	3.570	-	-	3.590	3.475	3.755.359	3.820	2.305
ASTURIA.ZINC	AZC	525	1.805	1.750	1.780	-25	-1,39	1.800	1.740	94.958	2.595	1.630
AUMAR	AUM	970	3.090	3.080	3.090	-	-	3.100	3.035	551.393	3.460	2.680
AZ.EBRO AGR.	AEA	100	4.235	4.235	4.225	-10	-00,24	4.235	4.205	84.614	4.995	3.695
AZKOYEN	AZK	1.000	23.030	23.050	23.750	720	3,13	23.780	23.050	31.054	24.900	15.510
B.ANDALUCIA	AND	125	8.100	8.100	8.100	-	-	8.100	8.100	7.857	11.500	6.250
B.ATLANTICO	ATL	1.000	6.150	6.150	6.150	-	-	6.150	6.090	98	6.400	5.070
B.CASTILLA	CAS	100	4.700	4.710	4.800	100	2,13	4.800	4.710	73.411	5.600	2.060
B.CTO.BALEAR	CBL	125	3.400	3.580	3.600	200	5,88	3.600	3.580	1.257	3.822	2.187
B.ESPINOSA	ESF	475	1.010	1.030	1.025	15	1,49	1.030	1.025	3.650	1.240	660
B.GALICIA	GAL	50	3.100	3.450	3.400	300	9,68	3.450	3.400	15.094	3.770	2.032
B.GUIPUZCOA	GUIP	500	7.670	7.680	7.700	30	00,39	7.700	7.680	8.129	8.550	6.150
B.GUIPUZCOAN	GUI	500	7.920	7.850	7.850	-70	-00,88	7.880	7.800	18.458	8.990	6.740
B.HERRERO	HRR	500	13.680	13.000	13.680	-	-	13.000	13.000	182	20.000	8.200
B.PASTOR	PAS	500	8.750	8.750	8.800	50	00,57	8.800	8.400	144.452	10.400	6.325
B.POPULAR	POP	125	11.850	11.800	11.760	-90	-00,76	11.950	11.550	2.749.815	15.420	10.600
B.SANT.DE.98	SAN.B	100	2	1	1	-1	-50,00	2	1	5.188	30	1
B.SANTANDER	SAN	115	3.740	3.700	3.685	-55	-1,47	3.750	3.625	14.328.756	4.375	2.500
B.VALENCIA	BVA	500	4.420	4.445	4.450	30	00,68	4.500	4.380	57.908	4.930	3.220
B.VASCONIA	VAS	50	2.400	2.400	2.490	90	3,75	2.490	2.400	7.868	2.972	1.185
B.ZARAGOZANO	ZRG	500	5.090	5.180	5.100	10	00,20	5.180	5.060	5.859	6.320	4.305
BA.SANT.DE98	SAN.D	-	74	74	74	-	-	75	72	385.742	76	71
BANESTO	BTO	400	2.425	2.350	2.470	45	1,86	2.470	2.330	110.510	2.500	1.505
BANKINTER	BKT	250	5.230	5.200	5.250	20	00,38	5.250	5.160	589.961	6.045	4.285
BARON DE LEY	BDL	100	5.200	5.200	5.200	-	-	5.200	5.150	33.811	5.500	2.800
BAYER A.G.	BAY	5	6.800	6.450	6.300	-500	-7,35	6.450	6.300	11.591	7.950	5.410
BBV	BBV	90	2.555	2.550	2.510	-45	-1,76	2.575	2.495	21.498.257	3.100	1.628
BCH	BCH	84	1.800	1.750	1.730	-70	-3,89	1.760	1.715	7.898.620	2.003	1.193
BEFESA	BMA	500	2.380	2.400	2.400	20	00,84	2.430	2.305	12.305	2.635	2.225
BO.RIOJANAS	RIO	100	2.015	2.010	2.020	5	00,25	2.040	2.010	2.147	2.640	1.360
BO.Y BEBIDAS	BYB	250	2.070	2.005	2.100	30	1,45	2.125	2.005	48.629	2.140	1.425
C.A.F.	CAF	500	5.600	5.800	5.800	200	3,57	5.800	5.780	4.337	7.480	5.270
C.VIN.E.	CUN	200	7.500	7.400	7.500	-	-	7.400	7.250	3.457	7.850	3.970
CAMPOFRIO	CPF	167	4.345	4.300	4.220	-125	-2,88	4.300	4.200	110.873	4.866	2.583
CATALANA OC.	GCO	250	4.370	4.495	4.400	30	00,69	4.495	4.300	7.125	12.560	4.200
CEM.PORTLAND	CPL	250	5.600	5.640	5.600	-	-	5.640	5.500	10.180	6.240	3.650
CEPSA	CEP	500	5.300	5.300	5.250	-40	-00,75	5.350	5.230	31.703	6.080	4.460
CORIR	CRR	400	2.060	2.030	2.080	20	00,97	2.135	2.030	1.325.630	2.575	800
CONTINENTE	CTE	100	3.760	3.655	3.920	160	4,26	3.925	3.655	264.832	4.625	2.785
CORP.BANESTO	LCB	500	1.930	1.920	1.920	-10	-00,52	1.920	1.920	825	2.150	1.380
CORPFI.ALBA	ALB	1.000	18.040	17.850	18.230	190	1,05	18.300	17.850	595.502	22.900	15.500
CORP.MAPFRE	MAP	250	4.940	4.900	4.970	30	00,61	5.140	4.870	753.325	6.530	3.790
CORTEFIEL	CTF	50	3.400	3.425	3.370	-30	-00,88	3.445	3.340	355.431	4.150	2.950
CRISTALERIA	CRI	1.000	13.000	13.180	13.000	-	-	13.190	12.840	29.375	15.950	11.310
D.FELGUERA	MDF	500	1.515	1.515	1.520	5	00,33	1.525	1.505	44.907	2.170	1.500
DINAMIA	DIN	500	2.275	2.300	2.275	-	-	2.300	2.275	292.844	3.085	2.115
DOGI	DGI	100	2.695	2.710	2.670	-25	-00,93	2.710	2.650	16.769	2.850	1.425
DRAGADOS	DRC	500	4.190	4.160	4.305	115	2,74	4.315	4.135	869.565	5.500	3.245
EL AGUILA	AGI	500	1.320	1.345	1.330	10	00,76	1.345	1.310	13.078	1.770	591
ELECT.VIESGO	VGO	1.250	5.700	5.630	5.630	-70	-1,23	5.630	5.630	2.308	7.000	5.170
ENCE	ENC	750	2.595	2.600	2.615	20	00,77	2.620	2.595	85.686	3.430	1.905
ENDESA	ELE	200	3.175	3.115	3.190	15	00,47	3.215	3.095	11.279.781	4.320	2.605
ENHER B	ENH	1.000	3.255	3.260	3.200	-55	-1,69	3.285	3.200	13.631	3.785	2.850
EPPIC	EPC	500	79	79	79	-	-	79	79	929	160	68
ERCROS	ECR	60	185	184	185	-	-	186	180	128.273	236	149
ERZ	ERZ	500	6.400	6.350	6.490	90	1,41	6.540	6.270	6.281	7.550	5.700
ESPAÑOL.ZINC	ZNC	500	1.040	1.045	1.050	10	00,96	1.060	1.015	8.809	1.520	901
EUROPA & C	PAC	300	539	542	529	-10	-1,86	542	529	17.661	598	539
EUROPISTAS	EUR	874	1.210	1.200	1.200	-10	-00,83	1.210	1.200	32.131	1.480	981
FAES	FAE	50	2.525	2.540	2.510	-15	-00,59	2.540	2.460	26.467	2.755	1.697

NOMBRE	VALOR	NOM.	AYER	APERT.	HOY	DIF/PTAS	DIF%	MAX/D	MIN/D	VOLUM.	MAX/A	MIN/A
FASTIBEX	FTX	1.000	8.890	8.900	8.890	-	-	8.900	8.340	1.162	10.690	7.440
FCC	FCC	250	7.250	7.150	7.230	-20	-00,28	7.370	7.100	375.549	8.500	5.750
FECSA	FEC	1.000	1.380	1.355	1.395	15	1,09	1.395	1.355	308.383	1.715	1.175
FILO	FIL	100	500	505	500	-	-	515	500	1.423	790	400
FILO B	FIL.P	100	398	390	398	-	-	398	388	3.830	597	375
FIN.MINERA A	FYM	500	3.010	3.010	3.010	-	-	3.025	3.000	99.470	3.680	2.320
FINANZAUTO	FNZ	350	2.300	2.350	2.350	50	2,17	2.375	2.290	25.944	2.620	1.275
FOSFORERA	FFR	1.000	264	264	265	1	00,38	270	264	2.299	520	260
GAS NATURAL	CTG	500	10.950	10.750	10.840	-110	-1,00	11.150	10.600	2.613.766	12.800	8.700
GAS.Y ELECT.	GES	1.000	11.440	11.400	11.440	-	-	11.440	11.350	23.795	13.380	10.230
GE.INVERSION	CGI	28	132	133	130	-2	-1,52	133	129	3.441	205	112
GLOBAL STEEL	GSW	400	487	480	485	-2	-00,41	488	471	11.767	680	280
GR.ANAYA	ANY	500	6.100	6.000	6.100	-	-	6.100	6.000	6.556	6.700	2.700
HID.CANTABR.	CAN	1.000	6.650	6.600	6.600	-50	-00,75	6.780	6.500	101.055	7.850	5.160
HISALBA	HSB	1.000	1.855	1.825	1.975	120	6,47	1.975	1.825	1.199	2.880	1.882
HIJARTE	HHU	500	790	784	781	-9	-1,14	784	775	46.037	999	665
IBERDROLA	IBE	500	2.320	2.300	2.300	-20	-00,86	2.385	2.255	4.776.050	2.870	1.920
IBERPAPEL	IBG	100	2.530	2.550	2.495	-35	-1,38	2.550	2.430	27.047	2.765	1.825
IBERPISTAS	IBP	250	3.940	3.625	3.750	-190	-4,82	3.750	3.625	11.205	4.400	3.060
INBESOS	BES	200	675	675	700	25	3,70	700	675	1.952	820	440
INDO	IDO	1.000	8.200	8.200	7.700	-500	-6,10	8.200	7.700	23.158	9.770	6.040
INM.BAMI	BAM	310	828	820	815	-13	-1,57	820	810	10.647	1.070	515
INM.ZABALBUR	IZB	250	1.910	1.810	1.850	-60	-3,14	1.860	1.810	438.673	2.700	1.225
KOIPE	KOI	500	5.700	5.660	5.790	90	1,58	5.790	5.630	30.343	12.890	5.000
LA SEDA B. B	SED	500	1.080	1.070	1.080	-	-	1.080	1.070	23.308	1.385	401
LAIN	LAI	100	413	410	407	-6	-1,45	414	405	15.472	498	280
MAPFRE VIDA	MPV	250	6.900	6.950	6.890	-10	-00,14	7.050	6.760	71.769	9.040	5.130
MARCO IBERI.	MID	100	3.480	3.490	3.435	-45	-1,29	3.490	3.410	29.969	3.720	1.845
METROVACESA	MVC	250	3.975	3.975	3.915	-60	-1,51	3.975	3.915	31.162	5.210	3.215
MIA	MIA	5	5.960	6.190	6.080	120	2,01	6.190	6.000	101.775	8.900	5.800
MIQUEL COSTA	MCM	500	6.530	6.640	6.590	60	00,92	6.640	6.550	9.725	8.600	6.070
N.MONTAÑA	NMQ	500	165	166	164	-1	-00,61	166	163	10.110	282	110
NICOL.CORREA	NEA	200	2.645	2.660	2.630	-15	-00,57	2.660	2.600	13.182	3.380	1.340
OBRASCON	OBR	100	1.490	1.500	1.480	-10	-00,67	1.500	1.415	4.538	1.650	861
OMSA	OMS	250	1.270	1.285	1.270	-	-	1.300	1.260	15.225	1.850	1.280
PESCANOVA	PVA	1.000	2.495	2.500	2.495	-	-	2.500	2.500	712	2.985	2.400
PICKING PACK	GPP	25	78	80	80	2	2,56	80	78	29.914	200	6
PORTLAND V.	VDR	500	17.600	17.230	17.160	-440	-2,50	17.500	17.160	74.130	22.500	13.600
PRIMA INMOB.	PIN	1.000	1.125	1.135	1.145	20	1,78	1.150	1.125	53.696	1.950	1.000
PROSEGUR	PSG	100	2.015	2.000	1.990	-25	-1,24	2.000	1.950	294.734	2.200	1.485
PRYCA	PRY	100	2.875	2.745	2.850	-25	-00,87	2.900	2.745	1.406.287	3.300	2.380
PULEVA	PUL	500	4.910	4.850	4.985	75	1,53	5.000	4.850	139.421	7.600	4.325
RADIOTRONICA	RAD	500	10.310	10.190	10.150	-160	-1,55	10.270	10.040	174.475	10.580	2.070
RENO MEDICI	RDM	1.000	525	525	525	-	-	525	525	787	600	470
REPSOL	REP	500	7.560	7.500	7.480	-80	-1,06	7.540	7.470	9.722.010	8.870	6.480
SALTOS NANSA	NAN	1.500	13.500	13.100	13.500	-	-	13.100	13.000	1.071	16.000	10.310
SARRIO	SAR	500	659	656	647	-12	-1,82	656	640	31.651	799	545
SEVILLANA	SEV	500	1.600	1.570	1.600	-	-	1.620	1.550	254.551	1.995	1.375
SNIACE	SNC	500	353	357	359	6	1,70	360	353	16.226	475	275
SOL MELIA	SOL	100	6.620	6.630	6.570	-50	-00,76	6.700	6.520	372.007	8.300	3.780
SOS ARANA	SOS	1.000	2.200	2.200	2.175	-25	-1,14	2.200	2.175	23.051	2.470	2.140
SOTOGRANDE	STG	100	500	500	496	-4	-00,80	500	485	33.553	624	397
SUPERDIPLO	SUP	100	3.760	3.800	3.890	130	3,46	3.895	3.780	146.676	4.100	3.150
TABACALERA	TAB	100	3.360	3.300	3.325	-35	-1,04	3.350	3.275	1.763.408	4.200	2.475
TAFISA	TFI	500	2.000	2.000	2.005	5	00,25	2.040	2.000	20.737	2.775	1.950
TAVEX ALGOD.	ASA	500	2.010	2.010	2.025	15	00,75	2.050	2.000	43.600	2.600	1.875
TELE PIZZA	TPZ	5	1.300	1.320	1.425	125	9,62	1.445	1.280	2.933.146	1.850	810
TELEFONICA	TEF	500	7.220	7.130	7.290	70	00,97	7.350	7.100	29.091.551	8.010	4.495
TUBACEX	TUB	85	391	391	396	5	1,28	402	388	165.818	492	365
TUDOR	TUD	500	2.000	2.010	2.075	75	3,75	2.180	2.010	13.066	3.370	730
UNILAND CEM.	UND	1.000	11.990	12.600	12.600	610	5,09	12.600	12.600	6.526	13.750	9.000
UNION FENOSA	UNF	500	2.035	2.000	2.090	55	2,70	2.100	1.965	796.904	2.335	1.400
UNIPAPEL	UPL	500	4.350	4.275	4.350	-	-	4.350	4.275	9.169	5.900	3.085
URALITA	URA	400	1.930	1.915	1.940	10	00,52	1.995	1.880	159.322	2.360	1.660
URBAS	UBS	260	220	212	218	-2	-00,91	218	212	3.089	325	191
URBIS	URB	500	1.930	1.915	1.895	-35	-1,81	1.940	1.890	63.558	2.525	1.425
VALEN.C.POR.	VCP	200	3.715	3.725	3.720	5	00,13	3.725	3.690	27.142	4.075	2.600
VALLEHERMOSO	VAL	165	1.700	1.690	1.700	-	-	1.720	1.670	289.449	2.095	1.585
VIDRALA	VID	170	1.820	1.830	1.820	-	-	1.845	1.820	39.289	2.666	1.365
VILESA	VLE	510	2.280	2.210	2.245	-35	-1,54	2.250	2.210	8.741	3.400	2.165
VISCOFAN	VIS	100	7.130	7.080	7.170	40	00,56	7.170	6.910	332.690	8.000	3.775
VOLKSWAGEN	VWG	-	12.900	12.200	12.200	-700	-5,43	12.200	12.200	36.888	150.500	12.000
ZARDOYA OTIS	ZOT	160	4.330	4.395	4.215	-115	-2,66	4.395	4.200	50.674	6.470	3.924

Los diez que más subieron

VALOR	AYER	HOY	DIF%
B.GALICIA	3.100	3.400	9,68
TELE PIZZA	1.300	1.425	9,62
HISALBA	1.855	1.975	6,47
B.CTO.BALEAR	3.400	3.600	5,88
UNILAND CEM.	11.990	12.600	5,09
CONTINENTE	3.760	3.920	4,26
TUDOR	2.000	2.075	3,75
B.VASCONIA	2.400	2.490	3,75
INBESOS	675	700	3,70
ABENGOA	4.485	4.650	3,68

Los diez que más bajaron

VALOR	AYER	HOY	DIF%
B.SANT.DE.98	2	1	-50,00
BAYER A.G.	6.800	6.300	-7,35
INDO	8.200	7.700	-6,10
VOLKSWAGEN	12.900	12.200	-5,43
IBERPISTAS	3.940	3.750	-4,82
BCH	1.800	1.730	-3,89
INM.ZABALBUR	1.910	1.850	-3,14
CAMPOFRIO	4.345	4.220	-2,88
ZARDOYA OTIS	4.330	4.215	-2,66
PORTLAND V.	17.600	17.160	-2,50

IBEX 35

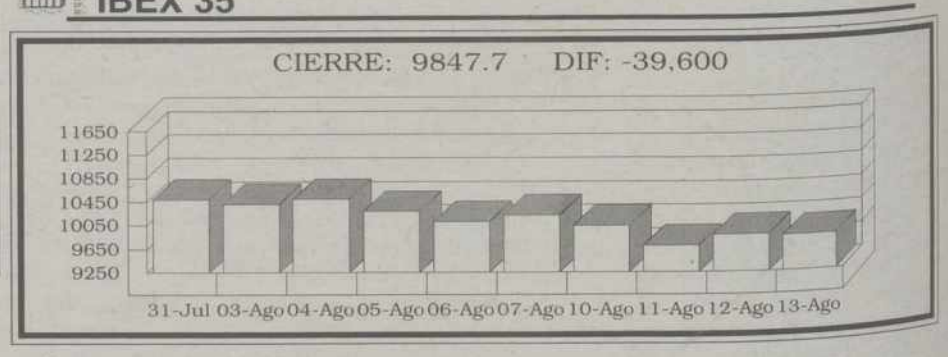

MERCADO DE RENTA FIJA

BONOS

EMISION	NOMINAL	ANTERIOR	ULTIMO
C.GALIC.88/A	100,000	102,000	100,000

OBLIGACIONES

EMISION	NOMINAL	ANTERIOR	ULTIMO

MERCADO INTERBANCARIO

PLAZO	TIPO
A un día	4.36
A una semana	4.40
A quince días	4.44
A un mes	4.43
A Tres meses	4.32
A seis meses	4.15
A un año	4.05

MERCADO DE CAPITALES

LETRAS TESORO

PLAZO	P.V.P.

DIVISAS

NOMBRE	COMPRA	VENTA	NOMBRE	COMPRA	VENTA
1 CORONA DANESA	22,265	22,309	1 FRANCO SUIZO	101,764	101,968
1 CORONA NORUEGA	19,913	19,953	1 LIBRA ESTERLINA	246,155	246,647
1 CORONA SUECA	18,644	18,682	1 LIBRA IRLANDESA	212,728	213,154
1 CHELIN AUSTRIACO	12,050	12,074	1 MARCO ALEMAN	84,784	84,954
1 DOLAR AUSTRALIANO	90,219	90,399	1 MARCO FINLANDES	27,865	27,941
1 DOLAR CANADIENSE	99,899	100,099	100 DRACMAS GRECIA	50,361	50,461
1 DOLAR USA	151,526	151,830	100 ESCUDOS PORTUGAL	82,842	83,008
1 E.C.U.	167,134	167,468	100 FRANCOS BELGAS	411,141	411,965
1 FLORIN HOLANDES	75,192	75,342	100 LIRAS ITALIANAS	8,594	8,612
1 FRANCO FRANCES	25,291	25,341	100 YEN JAPONES	104,106	104,314

Caja España

M.C.D.2022

INDICES INTERNACIONALES

DOW JONES

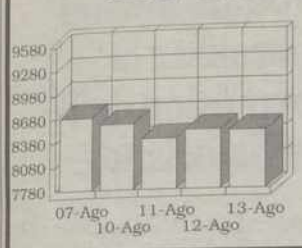

07-Ago 8685.3
10-Ago 8597.5
11-Ago 8411.87
12-Ago 8513.83
13-Ago 8497.87

NIKKEI

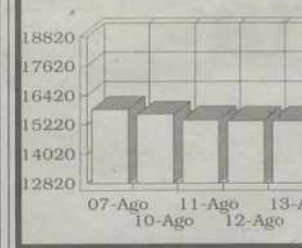

07-Ago 15829.1
10-Ago 15626.4
11-Ago 15406.9
12-Ago 15378.9
13-Ago 15382

FTSE-100 LONDRES

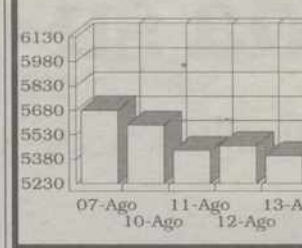

07-Ago 5680.4
10-Ago 5587.6
11-Ago 5432.8
12-Ago 5462.2
13-Ago 5399.5

INDICES EXTRANJEROS

*NOMBRE	PRECED.	ULTIMO	DIFEREN.
DAX FLOOR	5.402,37	5.356,23	-46,14
MIBTEL	23.115,00	23.091,00	-24,00
FTSE-100	5.462,20	5.399,50	-62,70
DOW JONES	8.552,96	8.497,87	-55,09
CAC40 PAR.	3.945,70	3.951,69	5,99
NIKKEI	15.378,90	15.382,00	3,10

* Datos Correspondientes a las 18:00 horas

FONDOS DE INVERSION

NOMBRE	*CLASE	PRECEDENTE	ULTIMO
1999 BANKINT	F	118.702,27	118.755,06
A.B. AHORRO	F	2.529,03	2.532,30
A.B. BOLSA	V	4.213,97	4.278,95
A.B. FIM	O	2.024,93	2.026,29
A.B. FIVA	M	2.682,74	2.691,35
A.B.BOLSAPLU	V	3.547,45	3.602,71
A.C.CAPITAL3	V	1.066,46	1.075,23
A.FONDR.3-E	F	1.048,63	1.050,14
AH.CO.ACCION	V	2.918,16	2.962,58
AH.CO.DIVISA	I	1.614,49	1.629,21
AH.CO.R.FIJA	F	1.820,07	1.821,43
AHORRO CO.CU	O	190.460,31	190.496,80
AHORRO CO.DE	O	1.974,21	1.975,37
AHORRO CO.LA	O	1.574,30	1.575,87
AHORROFONDO	M	6.697,62	6.749,46
AMPURIAS	V	27.080,96	27.487,96
ANUAL GARANT	F	10.730,11	10.744,83
AR.FON2000-A	R	1.172,02	1.173,41
AR.FON2000-B	F	1.174,26	1.175,44
AR.FON2000-C	F	1.108,13	1.109,41
AR.FON2000-E	F	1.062,17	1.063,53
AR.FONDB.1-A	F	1.228,96	1.221,96
AR.FONDB.INT	F	1.165,65	1.158,31
AR.FONDP.3	F	1.301,13	1.301,31
AR.FONDP.3-A	F	1.237,19	1.237,35
AR.FONDP.3-B	F	1.302,95	1.303,12
AR.FONDP.5-B	F	1.168,65	1.171,78
AR.FONDP.5-C	F	1.103,78	1.105,68
AR.FONDP-5-B	F	1.165,77	1.168,92
AR.FONDR.1-A	F	1.044,78	1.044,98
AR.FONDR2001	F	1.066,78	1.068,95
AR.FONDRCREA	F	1.101,59	1.103,75
ARG.F.V ANIV	F	1.412,22	1.414,31
ARG.FOND.1-B	F	1.174,10	1.174,24
ARG.FONDB.1C	V	1.255,97	1.246,28
ARGEN.GLOBAL	M	1.572,44	1.570,98
ASTUR.CG.GAR	F	1.061,23	1.062,34
ATLANT.PLUS2	F	1.244,55	1.243,41
B.M. FONDTES	T	1.994,65	1.997,02
BANESDEUD.FT	O	85.645,11	85.721,56
BANKPYME	O	1.815,66	1.817,65
BANKPYME TOP	R	1.508,90	1.525,12
BANZAFONDO	M	3.411,81	3.433,91
BBV ACTIVOS	O	188.373,21	188.388,84
BBV AHORRO	F	1.640,18	1.640,81
BBV BOLSA	V	3.727,86	3.782,53
BBV BONO 98	F	134.849,09	135.007,27
BBV BONO 99	F	130.718,44	130.775,69
BBV BONO2000	F	152.967,56	153.062,95
BBV BONO2001	F	114.478,86	114.588,85
BBV BONO2002	F	135.444,17	135.604,69
BBV BONO2005	F	194.239,13	194.954,13
BBV BONO25 M	F	110.086,74	110.094,40
BBV DEUDA	T	22.003,20	22.021,73
BBV DINERO	D	275.925,79	275.968,11
BBV DINER-RE	D	158.504,13	158.519,51
BBV DIVISA	I	2.402,25	2.386,39
BBV FONDVALE	F	18.762,63	18.766,20
BBV HORIZONT	F	1.940,14	1.944,11
BBV IBEX 5 G	V	124.919,22	127.667,23
BBV IBEX PRO	V	134.721,31	135.859,40
BBV IBEX6 GA	V	118.217,28	119.963,45
BBV INDICE	R	280,65	285,05
BBV INTERES	F	1.481,47	1.481,94
BBV INVERSIO	R	1.574,12	1.580,48
BBV MONETARI	D	12.203,85	12.205,25
BBV PLAN R10	F	126.743,50	127.051,45
BBV RENDIMIE	V	239,09	241,59
BBV RENTA	F	2.415,52	2.416,14
BBV RENTA 91	F	1.597,85	1.598,10
BCH 1999	F	12.974,06	12.984,92
BCH 1999 B	F	10.787,81	10.792,89
BCH 2000 B	F	10.517,44	10.523,14
BCH 2000-A	F	12.231,33	12.241,26
BCH 2002 B	F	10.833,46	10.838,25
BCH 2004	F	13.202,33	10.412,94
BCH 3	F	11.447,29	11.458,80
BCH 5	F	11.945,29	11.951,77
BCH DOLAR	F	10.644,68	10.579,40
BCH RENT.1 M	F	10.359,17	10.359,77
BCH RENTA 1A	F	10.838,12	10.838,99
BCH RENTA 1D	F	10.608,09	10.608,99
BCH RENTA 5B	F	10.934,84	10.931,27
BCH RENTAS 3	F	11.565,38	11.570,65
BCH RENTAS 5	F	12.174,39	12.187,18
BEXBOLSA	R	5.142,54	5.097,64
BEXDINER	D	181.218,13	181.242,24
BEXRENTA	F	2.304,69	2.305,96
BK DINERO	D	176.366,89	176.381,64
BK.DINERO 95	D	116.304,22	116.314,08
BK DINERO 96	D	109.762,84	109.772,53
BK FONDO	V	6.002,02	5.851,74
BK FONDO FIJ	F	3.073,66	3.075,99
BK FONDO MIX	M	189.729,61	190.995,65
BK FONDO MON	D	242.266,68	242.282,87
BK GARANT 99	F	115.370,53	115.421,38

NOMBRE	*CLASE	PRECEDENTE	ULTIMO
BK GARANT.8	F	113.226,51	113.338,99
BK PLUSVAL.2	F	118.978,95	118.064,70
BK RENTA FIJ	F	121.225,30	121.245,62
BM-DINERBOLS	M	232.940,61	237.821,21
BOL.EUR.ASEG	F	154.678,17	156.125,92
BOLSA 2001-B	E	1.157,77	1.164,56
BOLSA EXTRA	M	1.301,81	1.313,57
BOLSATLANTIC	V	2.333,48	2.368,52
BONO 25-M-A	F	106.130,34	106.175,82
BSN ACCIONES	V	5.311,77	5.385,56
BSN BONOS FO	O	1.888,26	1.887,97
BSN DINERO	D	259.714,38	259.735,46
BSN GLOBAL	M	1.822,15	1.823,97
BSN INVERSIO	R	1.773,70	1.787,52
BSN RENTA FI	F	2.573,21	2.574,11
BSN TESORERI	O	163.703,57	163.715,38
C.A.I. RENTA	F	1.981,78	1.983,08
C.CATAL.PREV	F	2.579,61	2.577,89
CAI GARANTIZ	F	1.134,15	1.134,45
CAIX.CAT.R1C	F	1.030,33	1.030,41
CAIXA C.DOBL	F	1.353,23	1.362,24
CAIXA C.FONT	T	1.371,48	1.370,70
CAIXA CATAL3	F	1.152,68	1.151,87
CAIXA DINER	D	262.785,07	262.605,22
CAIXA GAL.DN	D	135.000,55	135.018,42
CAIXA.2 FIX	F	2.559,40	2.560,68
CAJA BURGOS	F	1.532,27	1.532,96
CANTABRIA DI	F	1.386,14	1.386,29
CAVALAHORRO	F	1.757,49	1.758,78
CAVALDIN.ORO	D	139.752,17	139.766,82
CAVALDINER	D	223.041,25	223.058,31
CEN.HIS.1998	F	12.904,36	12.906,18
CENTROFOND.1	D	170.310,96	170.302,64
CENTROFOND.2	F	1.859,70	1.859,11
CENTROFOND.3	M	2.329,55	2.337,98
CENTROFOND.5	I	2.124,19	2.131,63
CHEMICAL RF	F	2.582,01	2.584,42
CITIFON.AGIL	R	2.174,02	2.195,43
CITIFONDO LI	M	2.185,51	2.194,94
CITIFONDO PR	F	158.341,29	158.347,53
CITIFONDO RF	F	1.949,24	1.948,99
CITIFONDO RV	V	5.028,00	5.102,37
CITIMONEY	D	189.482,95	189.496,06
COOPINVEST	F	157.923,07	158.008,23
CUENT.OROIII	F	152.736,80	152.747,51
CUENTA ORO	D	168.391,04	168.402,16
CUENTA ORO I	D	166.432,07	166.443,12
DB ACCIONES	V	3.213,69	3.121,17
DB CAPITAL 1	M	1.170,04	1.167,15
DB CAPITAL 2	R	1.208,15	1.167,15
DB DINER	D	170.518,73	170.532,23
DB DINER II	D	124.769,78	124.779,90
DB GLOBAL	M	1.274,89	1.274,79
DB INVEST	F	1.742,03	1.742,95
DB INVEST II	F	1.681,42	1.681,76
DB MIXTA	R	3.157,93	3.086,45
DB MIXTA II	R	3.191,49	3.121,36
DINERACTIVO	D	212.631,44	212.638,85
DINERATLANTI	D	215.409,26	215.425,37
DINERBURGOS	D	161.482,38	161.494,00
DINERCOOP	D	163.894,02	163.912,07
DINERMADRID	A	188.696,58	188.708,33
DINERNAVARRA	D	183.701,18	183.713,85
E.IBEX35 ASE	V	11.576,00	11.400,37
EUR.IBEX35 C	V	12.480,91	12.419,37
EUROBOLSA	V	13.860,75	14.095,36
EUROINDI.2 G	R	107.942,07	108.264,38
EUROINDIC.GA	V	132.519,20	133.910,76
EUROP.ASEG.2	F	172.633,69	167.803,25
EUROVALO 35B	V	14.985,62	14.727,27
EUROVALO.DIV	I	13.801,40	13.835,12
EUROVALO.III	D	229.743,07	229.766,90
EUROVALO.TES	D	117.882,12	117.901,98
EUROVALOR 1	R	582,28	571,29
EUROVALOR 2	F	889,55	890,73
EUROVALOR 4	R	36.748,74	35.645,67
EUROVALOR 5	F	11.129,29	11.131,48
EXTRADINERO	D	122.469,89	122.482,21
F.TEL.COR.P.	F	139.894,43	139.906,46
F.VALENCIA D	F	120.144,46	120.153,82
FIBANC CRECI	R	2.076,46	2.049,42
FIBANC RENTA	F	2.624,37	2.628,17
FON.FUTU 45	F	1.045,14	1.044,34
FON.MIXTO 29	M	1.155,34	1.163,38
FONBANESTO	F	2.313,64	2.314,68
FONBANESTO 2	F	1.720,29	1.721,03
FONBANIF	V	2.180,56	2.210,89
FONBANZANO	F	2.401,37	2.402,27
FONBOLSA	R	39.980,25	40.527,78
FONC.BOLSA43	B	1.134,64	1.146,02
FONC.FUT.23	F	1.082,73	1.082,07
FONC.MIXTO28	M	1.104,87	1.107,74
FONCAIXA 10	F	2.063,86	2.063,67
FONCAIXA 11	F	2.190,00	2.189,83
FONCAIXA 12	D	214.386,85	214.415,07
FONCAIXA 17	F	1.732,03	1.752,24

NOMBRE	*CLASE	PRECEDENTE	ULTIMO
FONCAIXA 19	F	1.137,28	1.136,45
FONCAIXA 2	F	2.877,39	2.877,12
FONCAIXA 4	F	2.447,45	2.447,23
FONCAIXA 5	V	4.258,62	4.330,16
FONCAIXA 6	F	100.000,00	100.000,00
FONCAIXA 8	F	1.966,33	1.966,17
FONCAIXA 9	F	1.980,16	1.979,98
FONCAIXA2000	F	1.277,26	1.277,30
FONCAIXA2004	F	1.508,43	1.505,68
FONCAT.1 RF.	F	2.351,25	2.352,79
FONCAT.2 RF.	F	1.644,80	1.646,30
FONCAT.5 ASS	F	139.913,30	140.040,47
FONCENHIS	M	1.721,26	1.723,74
FOND.INT.GAR	M	1.111,67	1.095,85
FONDBAR.PLUS	D	1.318.679,99	1.318.816,07
FONDBARC.DIN	D	159.515,08	159.524,90
FONDBARCLA 1	F	2.363,18	2.365,07
FONDBARCLA 2	V	3.627,69	3.687,18
FONDBARCLA 3	M	3.224,37	3.251,55
FONDBOLSA A	F	1.602,29	1.587,20
FONDBOLSA B	F	1.613,63	1.598,83
FONDCOME.100	F	166.965,33	167.505,38
FONDCOME.BOL	V	2.787,90	2.841,44
FONDCOME.MIX	M	1.899,10	1.911,89
FONDCOME.REN	F	1.684,31	1.684,99
FONDCOMERC.D	F	181.813,86	181.837,04
FONDCOMERC.M	D	760.521,07	760.612,89
FONDESP.1999	F	10.616,86	10.621,64
FONDESP.2000	F	10.751,32	10.759,15
FONDESP.2001	F	10.928,40	10.943,94
FONDESP.BOLS	V	15.217,38	15.554,51
FONDESP.FOND	T	10.373,73	10.380,36
FONDESP.R.AC	F	10.697,82	10.705,72
FONDESPA/A 1	F	1.952,82	1.953,98
FONDESPA/A 2	D	144.673,16	144.692,63
FONDEUDA AHO	O	21.143,93	21.152,22
FONDEUDA EFE	O	205.439,25	205.461,14
FONDHISPANO	F	2.871,01	2.901,07
FONDIMO	D	258.577,21	258.566,43
FONDIRECTO	D	194.936,89	194.967,55
FONDLIBRETA3	F	1.067,85	1.068,52
FONDLIBRETA5	F	1.106,51	1.107,93
FONDMADRID	D	226.260,34	226.276,66
FONDMAPFRE B	V	3.110,26	3.057,10
FONDMAPFRE R	F	2.064,58	2.066,37
FONDNAT.PLUS	R	3.007,02	2.866,66
FONDNATWEST	F	1.892,78	1.895,06
FONDO 111	D	146.302,49	146.314,53
FONDO 19	M	2.697,02	2.710,95
FONDOATLANTI	F	2.565,95	2.565,49
FONDPOSTAL	F	2.870,14	2.871,61
FONDPOSTAL D	F	3.244,70	3.242,33
FONDPOSTAL M	D	260.491,40	260.520,71
FONDPOSTAL R	V	3.369,64	3.338,33
FONDPREMIER	F	1.881,24	1.882,95
FONDPREMIER2	F	1.564.051,36	1.565.818,07
FONDRENTA3-A	F	1.098,87	1.099,48
FONDUERO DIN	D	146.237,10	146.247,32
FONLYONNAIS	M	2.758,96	2.764,20
FONMARCH	F	3.460,66	3.462,19
FONMEDIC	F	3.004,54	3.006,92
FONNAVARRA	R	2.792,95	2.815,56
FONPASTOR	M	2.995,44	3.001,01
FONPENED.MIX	R	1.493,95	1.501,82
FONPENEDES	F	1.357,68	1.358,12
FONSABAD.BOL	V	2.357,26	2.186,28
FONSABADE.II	F	2.443,21	2.447,23
FONSABADEL	F	2.638,42	2.642,86
FONSEGUR	F	2.361,33	2.362,06
FONSGIRON II	F	1.524,01	1.524,13
FONSNOSTRO	F	2.340,36	2.341,84
FONTISA	M	11.721,74	11.813,09
FONVENTURE	V	4.732,73	4.802,83
G BOLSA2000A	E	1.277,29	1.292,13
G.BO.MIX2001	E	1.170,92	1.165,99
G.D.S. SERVI	F	346,32	346,29
GAL.ALFA GAR	F	1.126,40	1.127,06
GAR.BOL2001A	V	1.285,28	1.293,99
GARAN.B.2000	V	1.355,88	1.364,82
GARAN.B.EUR1	C	1.136,32	1.145,80
GARANMED	F	10.853,32	10.855,24
GES.BONO2003	F	114.343,73	114.657,76
GEST.BON25M	F	105.356,57	105.413,71
GEST.IBEX GA	V	123.640,99	126.166,83
HERRERO INTE	I	1.377,07	1.372,11
HERRERO MONE	F	171.038,49	171.052,09
HERRERO RF	F	11.629,00	11.629,03
HISPADINER	F	3.110,37	3.109,47
HISPAFONDO	R	6.067,33	6.151,67
HISPANO REND	O	104.225,71	104.276,28
HISPANO TESO	O	372.796,09	372.824,93
HISPANORTE	M	23.613,18	23.691,82
IBE.INDEX IV	R	1.153,31	1.157,68
IBER F 2000	M	1.706,13	1.710,22
IBER.F.GLOBA	G	1.048,05	1.033,92
IBER.INDEX 3	V	1.149,20	1.156,70

NOMBRE	*CLASE	PRECEDENTE	ULTIMO
IBERAGEN.DIN	O	166.483,65	166.496,21
IBERAGEN.FIM	O	2.179,42	2.177,98
IBERAHORRO	F	2.342,37	2.343,39
IBERC.BOLSA	V	2.561,06	2.596,92
IBERCAJ.D II	O	171.047,97	171.061,76
IBERCAJA CAP	M	2.745,88	2.776,90
IBERCAJA FUT	F	1.320,55	1.321,35
IBERCAJA REN	M	2.324,29	2.337,66
IBERCAJA TES	F	1.097,06	1.097,29
IBERDINERO	D	227.700,66	227.716,20
IBERLION BOL	R	2.342,46	2.373,81
IBERLION PRI	V	1.818,35	1.838,51
IBEX 2 PROTE	R	136.714,37	138.094,69
IBEX ASEGU.B	V	11.110,05	10.985,33
IND.GLOB.GAR	V	111.613,62	111.974,54
INDEXBOLSA	V	4.171,70	4.238,36
INTERES DIA.	F	1.193,26	1.193,33
INVERBANSER	R	3.401,94	3.434,40
INVERBONOS	F	1.888,02	1.892,54
INVERCATAL 1	D	248.974,34	249.009,83
INVERDEUDA	T	70.816,08	70.875,46
INVERFONDO	F	3.028,53	3.029,85
INVERMADRID	O	2.023,35	2.024,52
INVERMANRESA	F	2.334,06	2.337,69
INVERSABADEL	F	2.710,09	2.670,22
LLOYDS MONEY	M	204.945,54	204.970,28
MAD.EUR.TOP1	M	1.086,71	1.094,35
MADRID B.50	M	1.349,99	1.361,00
MADRID BOLSA	V	2.521,36	2.571,60
MADRID DEUDA	O	1.465,24	1.466,34
MADRID PREM.	F	1.707,10	1.708,05
MADRID REND3	F	1.248,63	1.249,02
MAPFRE FONDT	O	1.875,38	1.875,60
MB FONDO 1	F	2.237,08	2.241,12
MB FONDO 3	F	1.936,56	1.941,13
MERCHBANC FO	A	193.224,43	193.242,33
MERCHRENTA	M	2.895,19	2.892,27
MONTIZON	F	20.343,48	20.359,94
MULTIFIX	F	2.060,59	2.061,47
MULTIFONDO B	D	40.617,45	40.620,57
MUTUAFONDO	F	3.171,16	3.173,22
MUTUAFONDOLP	F	13.627,95	13.643,15
PASTOR FIJO1	F	113.676,23	113.685,71
PLUSMAD.AHOR	M	1.118,64	1.123,58
PLUSMADRID	M	3.096,60	3.136,32
PLUSMADRID 2	R	1.486,02	1.500,10
PREVISION SA	M	2.870,59	2.874,84
PRIVANZA DIN	D	932.753,57	932.822,02
PROFONDO	M	466,05	467,80
PROMOACTIVOS	D	242.269,41	242.289,64
PROMOGLO.I	M	1.340,79	1.341,51
PROMOGLO.II	R	1.806,02	1.818,23
PROMOGLOBAL3	V	1.160,88	1.143,56
RENDIM.2 AG	F	1.058,20	1.059,00
RENTA INTERN	F	2.658,17	2.671,27
RENTA NAVARR	F	1.623,54	1.623,72
RENTAS 3 A	F	10.815,83	10.826,61
RENTAS 4	F	11.036,68	11.048,68
RENTATLANTIC	F	1.377,17	1.377,08
RENTFONDO	F	3.290,28	3.290,75
RENTMADRID	F	2.123,00	2.123,81
S.SANT.2 FIM	F	2.280,46	2.280,71
S.SANT.FIAMM	D	231.241,71	231.253,64
SAN.BOL.ASE3	F	143.914,83	141.182,40
SAN.BOL.ASEG	F	178.124,77	175.360,22
SAN.LATIN.AS	F	94.264,04	94.185,80
SAN.REN.ACT.	R	1.133,02	1.136,92
SANT. FUTURO	F	2.731,19	2.732,26
SANT.CREC.AC	M	1.346,89	1.358,36
SANT.GES.CRE	R	1.507,65	1.507,79
SANT.GES.MIX	M	1.718,10	1.724,60
SANT.GES.REN	F	1.640,95	1.641,67
SANT.R2000	F	106.546,43	106.541,71
SANT.SPANIEN	V	2.900,98	2.955,60
SANTAN.VALOR	V	2.453,86	2.509,34
SANTAND.MON.	D	138.246,91	138.259,34
SANTANDER 80	M	2.391,96	2.388,73
SANTANDER AC	V	518,10	522,34
SANTANDER AH	F	2.319,87	2.320,56
SANTANDER DN	F	185.578,20	185.582,08
SANTANDER FO	F	2.004,26	2.003,84
SANTANDER PA	F	2.373,38	2.372,83
SANTANDER TE	D	226.660,19	226.675,83
SELEC.GARANT	C	1.201,57	1.201,62
SP500 ASEGUR	F	110.009,33	109.429,60
SWISS BPME	I	3.074,72	3.132,18
TEL.BK FONDT	T	15.738,09	15.745,77
TELEFON.VARI	V	312.534,88	316.873,98
TRASCART	V	23.006,77	23.200,25
UNIFOND V	F	1.112,43	1.112,59
URQ.GARAN 7	F	104.917,99	105.025,01
URQUIJO DINE	D	334.921,26	334.948,45
URQUIJO INDI	V	2.530,28	2.568,21
URQUIJO MULT	R	15.227,05	15.231,86
URQUIJO RENT	F	3.315,04	3.316,17
URQUIJO UNIV	R	157.858,99	159.465,20
ZARADINER	D	234.924,50	234.947,80

* D = Dinero F = Renta Fija I = Divisas Extranjero M = Mixto Tendencia a Renta Fija T = Fondtesoros R = Mixto Tendencia a Renta Variable A = FIAMM V= Renta Variable

Para consultas sobre las secciones de Bolsa o insertar su publicidad diríjanse a NORIA SERVICIOS INFORMÁTICOS, S.L. - Tfnos.: (91) 457 01 44 - 457 05 84

Los datos facilitados en esta página han sido obtenidos de fuentes fidedignas. NORIA se exime de responsabilidades por la utilización de dichos datos. Para cualquier proceso de inversión o desinversión se aconseja consultar con su entidad

SI QUIERE GANAR DINERO RAPIDO Y FACIL
¡ LLAMENOS !
BUSCAMOS COMERCIALES PARA VENDER ESTE ESPACIO PUBLICITARIO
TELF. 91 457 01 44 FAX. 91 457 03 97 E-MAIL noria@futurnet.es
(Hasta 40% de Comision)

M.C.D.2022

Suiza salda su deuda

Los bancos helvéticos pagarán 190.000 millones a los supervivientes del Holocausto

ANA GEREZ / NUEVA YORK

Los bancos suizos y las víctimas del Holocausto comienzan a ver el final del túnel tras meses de infructuosas negociaciones al llegar a un acuerdo por el que los judíos recibirán 1.250 millones de dólares (190.000 millones de pesetas). Este dinero tiene como objetivo compensar a los judíos por las llamadas *cuentas dormidas*, abiertas antes o durante la Alemania nazi, pero cuyos fondos nunca fueron reembolsados a sus propietarios o sus herederos tras el final de la Segunda Guerra Mundial. El acuerdo puede poner término a una batalla legal que comenzó con las primeras demandas presentadas ante los tribunales estadounidenses por judíos que reclamaban indemnizaciones por los fondos depositados en instituciones helvéticas que tuvieran en cuenta el tiempo transcurrido. Además, podría aliviar las tensiones que el litigio ha provocado entre Suiza y Estados Unidos por la amenaza de sanciones contra las entidades suizas. El acuerdo, del que informó el senador republicano Alfonse D'Amato, estipula que los bancos harán un primer pago de 250 millones de dólares en un plazo de noventa días. D'Amato presidió el comité senatorial que investigó el asunto del *oro nazi* y ha sido uno de los políticos que más apoyo ha dado a los judíos en su lucha contra los bancos, con una participación activa en las negociaciones. El legislador, quien informó de la cuestión a su salida del tribunal federal de Brooklyn donde se negoció el acuerdo con la mediación del juez Edward Korman, precisó que el resto de la suma será abonada en pagos de 333 millones de dólares anuales. Además estimó que el acuerdo entre los bancos suizos y las víctimas fue posible por la amenaza de sanciones, que debían entrar en vigor el primero de septiembre en los estados de Nueva York, Nueva Jersey y California.

La amenaza de sanciones había sido criticada duramente por el Gobierno suizo que las consideraba "contraproducentes, injustificadas e ilegales". Estos argumentos fueron rechazados por el senador quien deseó que este acuerdo "nos permitirá mirar hacia el futuro" y cerrar "un triste episodio".

El miércoles fue "un día histórico" para "la Justicia" y "los Derechos Humanos", según D'Amato quien recordó el caso de una mujer que no pudo recuperar el dinero depositado por su padre, fallecido en los campos de concentración, porque exigían un certificado de defunción.

Las entidades bancarias han reconocido errores en la gestión de estos fondos pero niegan haber actuado deliberadamente al haberlas conservado. Bajo las presiones estadounidenses y la amenaza de represalias, los bancos aceptaron buscar un acuerdo global pero las negociaciones tropezaron con las divergencias sobre el monto.

Estelle Sapir, superviviente, en un cariñoso gesto a un antiguo empleado de un banco suizo / REUTERS

En junio pasado, los contactos amistosos quedaron interrumpidos cuando los defensores de las víctimas, representadas sobre todo por el Congreso Mundial Judío, rechazaron una propuesta de los bancos que ascendía a 600 millones de dólares. Fuentes de los bancos implicados, la Unión de Bancos Suizos y el Credit Suisse, informaron ayer de que el juez Korman ofreció mediar en un último intento de llegar a una solución fuera de los tribunales. Los bancos emitieron un comunicado en el que aseguraban que continuarán su cooperación con el comité en la identificación de las *cuentas dormidas*. El acuerdo alcanzado debería poner término a las demandas presentadas por miles de víctimas ante los tribunales estadounidenses, que sumaban unos 20.000 millones de dólares.

PÓLIZAS

Los judíos han formulado también querellas contra compañías de seguros europeas por pólizas suscritas y nunca abonadas

Las organizaciones judías han formulado también querellas contra compañías de seguros europeas por pólizas suscritas durante la guerra y nunca abonadas. Un informe del Gobierno estadounidense reveló a primeros de junio que la Alemania nazi trasladó a Suiza parte del oro y otras riquezas robadas a judíos, que presuntamente sirvieron para pagar a países neutrales el suministro de material de guerra.

El Consejo Federal (gobierno) suizo espera que el acuerdo global alcanzado sobre los fondos no reclamados en los bancos suizos contribuya a propiciar las buenas relaciones entre la Confederación Helvética y Estados Unidos. El jefe de la Task Force sobre los fondos no reclamados, oficina dependiente del Ministerio suizo de Asuntos Exteriores, Thomas Borer, dijo en una rueda de prensa que el Gobierno suizo siempre se mantuvo al margen de las negociaciones y que consideraba que este asunto atañía a las partes concercindas por lo que no se siente obligado "en ninguna forma" por el acuerdo.

Los abogados de los reclamantes habían pedido, sin conseguirlo, la implicación del Consejo Federal y del Banco Nacional Suizo en las negociaciones que se desarrollaron con el Grupo Credit Suisse y con el Banco Unido de Suzia (UBS).

"La Justicia llega tarde"

"La Justicia llega tarde para muchas víctimas del holocausto, pero más vale tarde que nunca", declaró ayer el jefe del Centro de Documentación Judía de Viena, Simon Wiesenthal. Wiesenthal espera que los pagos correspondientes se efectúen pronto a través de diversas organizaciones judías, y que esta solución con las entidades suizas promueva decisiones similares en otros Estados o instituciones europeas. En casi todos los países de Europa Occidental hay fondos de víctimas judías del nazismo, subrayó el director del Centro de Documentación, y en Suiza no son sumas excesivamente altas. Hay motivos para creer que, tras el acuerdo logrado en Nueva York, se consiga resolver la cuestión de los seguros, explicó, ya que muchos judíos tenían seguros de vida, y en muy pocos casos los herederos pudieron beneficiarse. Y no hay que olvidar, añadió, que Alemania sólo ha prestado apoyo a las víctimas al oeste del Telón de Acero, por lo que, por ejemplo, en Viena hay sobrevivientes que "jamás han obtenido ni un céntimo del Estado". Por su parte, el Consejo Judío Británico recibió con satisfacción el acuerdo. El director general de dicho consejo, Neville Nagler, señaló que lo importante es que hay solución tras un pleito que duró más de dos años. "Si podemos dejar atrás esta historia triste todos estaremos contentos. Creo que todo el episodio ha sido muy lamentable. Uno tiene que recordar que a lo largo de los años de posguerra, los bancos insistieron en que no había tales cuentas".

Totana intenta paralizar la expulsión de 17 ecuatorianos

OTR/PRESS / MURCIA

Colectivos sociales, políticos y cívicos de Totana (Murcia) solicitaron ayer a la delegación de Gobierno que interceda para "agilizar" los trámites, en fase de alegaciones, para que se resuelvan los 17 expedientes de expulsión de 17 inmigrantes ecuatorianos y puedan presentar un recurso contencioso-administrativo "con el fin de paralizar la expulsión". El responsable de Cáritas Diocesana en Totana, Joaquín Usero, dio lectura de un manifiesto aprobado en una asamblea de los colectivos, quienes han convocado a toda la población totanera a una concentración que tendrá lugar el lunes a las 21.00 horas, frente al Ayuntamiento de Totana. En el citado manifiesto se solicita a la Delegación de Gobierno "el cese inmediato de las detenciones", así como "la ampliación del contingente anual de inmigrantes, acorde a la realidad productiva y la demanda de mano de obra en el municipio", la implicación de las instituciones para garantizar las prestaciones básicas, y un estudio sobre las organizaciones que "engañan y abusan" de los inmigrantes. En concreto, la responsable de Murcia-Acoge, Ascensión Tudela, reclamó "permisividad" a las autoridades y señaló que "estas personas están integradas totalmente en la vida social de la ciudad".

Las cerca de 500 personas de nacionalidad ecuatoriana que residen y trabajan desde hace varios años en Totana, de las que tan sólo 10 están legalizadas, según indicaron los colectivos, desempeñan en el municipio "los trabajos más duros y peor remunerados".

Poli Díaz rompe 2 cámaras de TV al salir de los juzgados

SPC / MADRID

El ex boxeador Poli Díaz agredió ayer a varios periodistas y rompió dos cámaras de televisión cuando abandonaba los juzgados de Madrid, en libertad, después de prestar declaración por los incidentes ocurridos en una discoteca de Madrid. Varios periodistas que aguardaban en los juzgados de Plaza de Castilla la declaración del ex boxeador le siguieron al ver que salía de la sede judicial y cuando le alcanzaron fueron increpados por él, que cogió dos cámaras de televisión, las estampó contra el suelo y las pateó.

M.C.D.2022

La mujer copa los sucesos

La violencia doméstica persiste pese a la campaña del Gobierno

SPC / MADRID

El *efecto dominó* ha vuelto a hacerse notar. La crónica de sucesos registra de nuevo estos días una gran cantidad de casos de violencia doméstica, la mayoría con resultado final de muerte para las protagonistas. Y ello pese a la campaña propugnada desde el Gobierno para que se denuncien los casos de este *terrorismo doméstico* que ya ha costado la vida de 39 mujeres en lo que va de año. La madre de la joven Fuencisla Espinosa Martín, que murió el miércoles en Lanzarote tras ser acuchillada por su ex novio, culpó ayer de la muerte de su hija a las autoridades por su incompetencia, ya que había denunciado en varias ocasiones que su ex compañero sentimental la seguía. Julia Martín Medina manifestó que su hija, con quien vivía desde hacía un año, era perseguida por su ex novio desde hacía bastante tiempo y "presentamos denuncias y más denuncias, sin que ni el juez ni el fiscal hayan hecho nada".

La secretaria de Participación de la Mujer y senadora del PSOE, Micaela Navarro, denunció que "estamos asistiendo a la misma crónica del año pasado con una mujer a la semana, y a veces dos, asesinada por sus marido" y se impone, dijo, la necesidad de aplicar 'medidas realistas".

Los casos no cesan. La policía detuvo ayer en la localidad valenciana de Benetusser a un hombre de 76 años, F.H.H., acusado de un delito de homicidio en grado de tentativa al asestar varios navajazos a su esposa, E.M.P, de 71 años. La mujer fue trasladada al hospital Doctor Peset Aleixandre de Valencia y "su estado no reviste gravedad".

Por su parte, la Policía Nacional detuvo en Alcalá de Guadaira (Sevilla) a E.R.M., de 27 años, como presunto autor de malos tratos a su esposa, que está embarazada y con la que tiene tres hijos.

Por último, unas mil personas, según fuentes de la Policía Local, se manifestaron ayer en el municipio de El Arahal (Sevilla), en protesta por el asesinato el martes de Rosario Carrasco, apuñalada presuntamente por su marido, Francisco Montero. La cabeza de la manifestación, que portaba una pancarta con el lema *Ni un minuto más de silencio por una mujer maltratada*, estuvo presidida por los responsables municipales, las hermanas de la víctima y miembros de los centros de informacion de la mujer de varios municipios sevillanos.

Francisco Montero, el presunto asesino de El Arahal / EFE

EFE

Una montañera bilbaína lleva desaparecida un mes en Perú

España se mantiene en contacto permanente con las autoridades peruanas encargadas de la búsqueda de la montañera vizcaína María del Carmen González Córdova, desaparecida hace un mes en Perú, y la investigación continúa abierta aunque hasta ahora no hay ningún rastro de su paradero. La montañera desapareció el pasado 17 de julio en las faldas del nevado Huascarán, el más alto de Perú con 6.876 metros de altitud, en la Cordillera Blanca de los Andes. Las tareas de búsqueda han sido hasta ahora infructuosas.

BREVES

■ CINE-GARCÍA MÁRQUEZ

Ripstein pone rostro a 'El coronel...'

El director de cine mexicano Arturo Ripstein confía en que su último trabajo, *El coronel no tiene quien le escriba*, adaptación de la novela del colombiano Gabriel García Márquez, pondrá el rostro definitivo al personaje del premio Nobel de Literatura 1982. "Después de la película, el coronel no tendrá otra cara más que ésta. Es como la cara de Red Buttler, después de *Lo que el viento se llevó* ya no hay más que uno", aseguró Risptein ayer. El director mexicano ultima el rodaje de *El coronel...*, sobre una adaptación libre de Paz Alicia Garcíadiego –su guionista y compañera–, que sitúa como personaje principal la figura de la esposa del militar, encarnada por la actriz española Marisa Paredes.

■ PATRIMONIO-ALBARRACÍN

La muralla saca a la luz un barrio árabe

El hundimiento de un lienzo de unos 15 metros de longitud de la muralla medieval de Albarracín (Teruel) ha permitido descubrir un barrio musulmán que podría estar datado entre los siglos X y XI en una zona utilizada como escombrera durante siglos y como cementerio de la catedral. El gerente de la Fundación Santa María de Albarracín, Antonio Giménez, ha dicho que este descubrimiento se ha producido al investigar los restos hallados en el lugar del hundimiento, hecho que se produjo en mayo tras las abundantes lluvias y, posiblemente, por la falta de drenaje de esta zona en la parte trasera del casco urbano de Albarracín. Esta zona de habitación musulmana conserva muros de adobe de unos tres metros de altura.

■ BALLET

'El lago de los cisnes' llega a Madrid

En el marco de Los veranos de la Villa destaca este año la presentación de *El lago de los cisnes* a cargo del Ballet Clásico de Madrid en el Cuartel del Conde Duque los días 16 y 17 de agosto. *El lago de los cisnes*, obra musical de Chaikovski y coreografía de Marius Petipa y Lef Yvanov, constituye un paradigma depurado de los ideales románticos y es espejo y joya purísima de la danza académica.

■ DANZA

Antonio Canales prepara 'Narciso II'

Antonio Canales prepara un nuevo espectáculo que se llevará a escena a principios del año que viene y que tendrá por título *Narciso II*, una obra en la que el bailarín español quiere mezclar la historia con la dramaturgia. Mientras prepara este nuevo montaje, Canales sigue en mitad de una gira que terminará el 31 de diciembre, momento en el que habrá realizado un total de 178 galas. Resta importancia a esa cifra porque "día a día sigo disfrutando con mi trabajo, entregándome a la gente que está bajo el escenario y viendo que vibra y que me quiere, a mí y a toda la compañía que tengo detrás. Con cosas así uno no se puede cansar ni aburrir y, aunque sé que un día llegará esa monotonía, creo que todavía queda mucho", afirma el bailarín.

M.C.D.2022

EL CALOR DEL VERANO

Mar Flores se 'culturiza'

Marbella se viste de largo para la Gala de la Cruz Roja ≈ Ana García Lozano estrena la noche marbellí ≈ El alcalde de Tarragona se enfada con Alejandro Sanz

FRANCISCO DELGADO / MÁLAGA

Lo que menos se iba a pensar de la modelo y actriz **Mar Flores** es su afición por la arqueología. Pues resulta cierto, ya que ha estado visitando las ruinas de Baelo Claudia, situada en Bolonia, a unos 15 kilómetros de Tarifa. Acompañada de dos amigos y con un atuendo sencillo (vaqueros, zapatillas deportivas y una camiseta de tirantes negra) logró pasar desapercibida entre los visitantes del conjunto arqueológico. No quiso hacer declaraciones, aunque se sabe que está en una casa del litoral campogibraltareño con su hijo y acompañada de **Cayetano Martínez de Irujo.** Trabajo para los *paparazzi* desde hace días ...

Una de las más importantes fiestas benéficas del verano marbellí tendrá lugar hoy: la Gala de la Cruz Roja. En Incosol, a 15.000 pesetas por barba, algo más de 500 personas participarán en el evento que busca la máxima recaudación posible para el loable fin de la Asociación. La actriz **Jenny Llada** y el actor **Raúl Sender** serán los presentadores, y en el plano de populares que aparecerán la lista estará encabezada por los habituales de la *jet* marbellí como **Gunilla, Soraya** de **Persia, María Teresa Campos** y su hija **Terelu,** con su esposo, **Laura Valenzuela**, **Karina, Jacqueline de la Vega, Massiel, Jesús Vázquez,** el futurólogo **Rappel,** etc. El apartado musical correrá a cargo del cantante **Juan Coloma,** que (dicen los que le conocen) tiene el mismo estilo que el desaparecido **Frank Sinatra.**

En estos días la Costa del Sol y Sotogrande viven momentos de *catarata* de caras populares nacionales y extranjeras. Unos buscan simplemente el descanso y otros aprovechan cualquier fiesta para salir en la prensa. Así, hasta **Carmen Janeiro** ha aparecido por Marbella con su novio médico y anunciando que "pronto puede haber boda", aunque tendrá primero que solucionar el chico su divorcio con su actual mujer. Los dos dicen que están muy enamorados y él ha aclarado que no es el "artista" que ha remodelado la nariz de la incipiente modelo.

ARCHIVO

Alejandro Sanz ha enojado al alcalde de Tarragona por 'proteger' a sus fans

Volviendo a Marbella, la televisiva **Ana García Lozano** por primera vez *pisó* fiesta y acompañada de su esposo. La familia es de por aquí y ella tiene casa en Estepona, pero no se le había visto antes en el ambiente nocturno costasoleño: "Es un poco de relax entre tanto trabajo", pareció justificarse la *desfacedora de entuertos televisivos*. Quienes no paran de aprovechar cualquier opción para salir donde sea son **Sonia Monroy** (la chica que bailaba en la sombra del programa del *Mississippi)* y su *prima* **Yola Berrocal** (la presunta novia del polémico **Padre Apeles).** Siempre luciendo figura aparecen por cualquier sarao y comienzan a bailar, que parece que es lo que mejor se les da ... **Toñi Salazar,** una de las miembros del dúo Azúcar Moreno, se desmelenó un poco y aprovechó un hueco entre gala y gala para tomar el sol en Marbella.

Los conciertos de **Alejandro Sanz** crean expectación haya donde se celebren. Aunque en esta ocasión la cosa va de críticas. El alcalde de Tarragona, **Joan Miquel Nadal,** ya ha anunciado que no piensa ir al concierto que **Sanz** tiene previsto en esta localidad ya que le ha disgustado la actitud del artista. **Alejandro,** que conoce bien a sus fans, ha pedido medidas de seguridad suplementarias a las habituales para atender los desmayos de sus admiradoras, que suelen ser abundantes. La organización había dispuesto cuatro ambulancias, que es el equipo normal destinado a conciertos de esta magnitud.

La que no quiere nada de los fotógrafos es **Aitana Sánchez Gijón**, que en Zahara de los Atunes tuvo bronca por no dejarse retratar ni hacer declaraciones.

Por otra parte, el **Príncipe de Asturias**, **Felipe** de **Borbón,** concluyó ayer su visita a Ecuador y viajó a Paraguay. El heredero de la Corona española recibió honores a su partida de tierras ecuatorianas en una ceremonia que se efectuó en la base aérea de Guayaquil. El Príncipe de Asturias asistió el lunes en Quito a la ceremonia de investidura del presidente ecuatoriano, Jamil Mahuad, y luego visitó las islas Galápagos, un archipiélago en el Pacífico a unos 1.000 kilómetros de la costa continental ecuatoriana, acompañado por el nuevo gobernante.

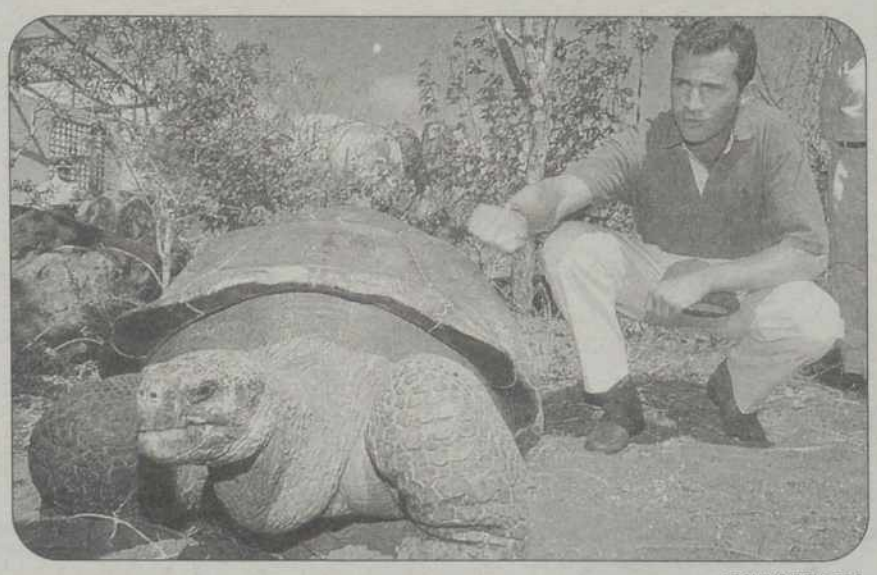

ARCHIVO/REUTERS

Ana García Lozano anda de fiesta por Marbella, mientras el Príncipe Felipe disfruta de la fauna ecuatoriana

≈ VACACIONES

'Escapada' a Marruecos de Mayor Oreja

Jaime Mayor Oreja, viajó ayer a Marruecos en una visita privada a las localidades de Arcila y Tánger, donde fue recibido por su homólogo marroquí. Acompañado de su familia, Mayor Oreja llegó a Arcila, ciudad que recorrió junto al alcalde de la ciudad. Posteriormente, se dirigieron a Tánger, donde les invitaron a presenciar *in situ* el dispositivo montado por el Gobierno marroquí en el puerto de Tánger, dentro de la operación Paso del Estrecho.

≈ CORAZÓN

Los romances de verano copan las portadas

La prensa rosa destaca esta semana por los romances veraniegos de los famosos, fotografiados en distintas playas, y sólo *Semana* se aparta en su portada de esta tendencia y subraya el drama de Chapis, que mejora lentamente de su grave enfermedad. El resto se dedica a hablar de nuevas y viejas parejas. Como la de Carmen Martínez Bordiú y Roberto, Penélope Cruz y su nuevo novio checo, las hermanas Blanca y María Suelves con sus maridos, Alejandro Sanz y su novia o Belinda Washington y su marido.

≈ CINE

El actor Jorge Perugorría cumple años

El actor cubano Jorge Perugorría, quien mantiene la fama desde su papel protagonista en el filme *Fresa y Chocolate*, cumplirá mañana 33 años. En medio de los preparativos para celebrar su cumpleaños, rodeado de su esposa e hijos, familiares y amigos, Perugorría declaró que en los próximos meses se enfrentará al mayor reto de su carrera como actor encarnando al pintor español Francisco de Goya, bajo las órdenes del director Bigas Luna.

≈ VERANO

Los heladeros venden más que en 1997

Los fabricantes de helados prevén un incremento significativo de las ventas durante este año, ya que en los 7 primeros meses han crecido un 4 por ciento, animadas por las altas temperaturas que se registran. "Tal y como se presenta por el momento el mes de agosto permite hacernos pensar que los resultados del sector al final del verano serán aún más optimistas", dijo un portavoz de la Asociación Española de Fabricantes de Helados.

M.C.D.2022

Las piraguas, protagonistas esta tarde en Velilla y mañana en Alar del Rey

Todo listo para la celebración de las pruebas internacionales del Carrión y del Pisuerga

Velilla del Río Carrión y Alar del Rey ponen a punto sus respectivos descensos. El Carrión vivirá hoy su prueba de pista, mientras que Alar tendrá que esperara a mañana para observar las evoluciones de los remeros en el descenso por las aguas del Pisuerga.

L.M. RIVAS CILLEROS

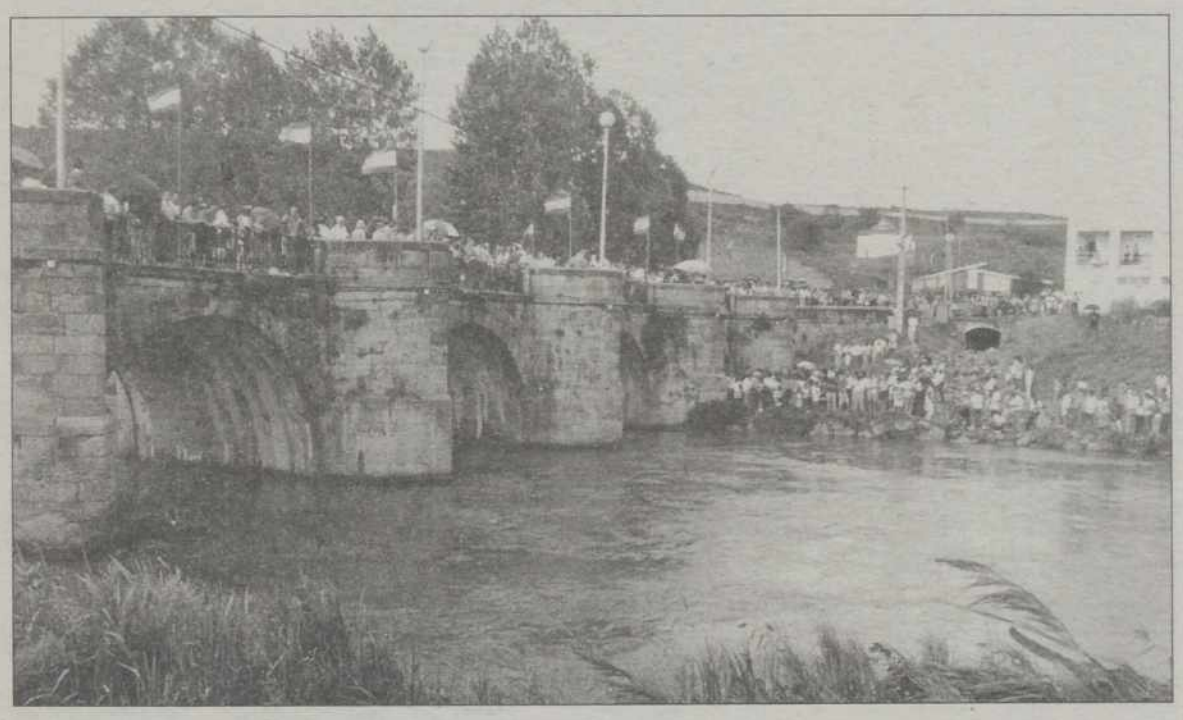

En la imagen, el público asistente en el Descenso Internacional del Pisuerga el año pasado / ARCHIVO

Como cada año, las organizaciones de las dos pruebas piragüísticas con más solera de nuestra provincia han hecho un esfuerzo importantísimo para cerrar un plantel de extraordinaria calidad.

Representantes de seis países estarán presentes, hoy en Velilla y mañana en Alar del rey. Sudafricanos, escoceses, portuguesas, franceses, ingleses y belgas tratarán de hacerse con el triunfo del Carrión o del Pisuerga.

Si bien se echará de menos a los húngaros y a los suecos, grandes especialistas a nivel mundial en las pruebas de descenso, la calidad de los participantes, fundamentalmente nacionales, es de lo mejor que se puede conseguir en la actualidad.

Las dos parejas palentinas más en forma, Villalobos y Medrano, terceros hace una semana en Ribadesella, y Guerrero-Alonso, primeros en el descenso del Bidasoa y terceros el pasado martes en el Nalón, pugnarán por lograr el reinado del Carrión y del Pisuerga.

Gonzalo Santos, "Carri", cree que "el duelo palentino está garantizado los dos días, teniendo en cuenta la gran forma en la que se encuentran las dos parejas".

De todas formas, se va a echar en falta a los grandes especialistas mundiales, los húngaros y los suecos. "Para traer a los mejores del mundo, hay que ofrecer premios parecidos a los que da el Sella, metas volantes, o premiar a los diez primeros en K-1 y K-2, porque estos sí que son profesionales, y si los premios no cubren ni siquiera los desplazamientos, ni se plantean acercarse hasta Palencia" comentó "Carri", principal responsable de la contratación en los dos descensos.

Hoy, regata en Velilla

Esta tarde a las seis y media dará comienzo la XXXIII Regata Internacional del Carrión.

Como su propia denominación indica, no se trata de un descenso de río, sino de una prueba de pista en la que los participantes tendrán que cubrir una distancia de ocho mil doscientos metros en un circuito que está situado junto a la central térmica de la localidad norteña.

Aquí, a diferencia de los descensos de río, el palista no depende tanto de la suerte a la hora de encontrarse con un obstáculo o romper la embarcación o la pala, sino que la fuerza física, el ritmo de palada y la velocidad, priman sobre la pericia del remero a la hora de esquivar las piedras, pasar las zonas con menos agua o conseguir un buen puesto en la salida para "coger" la mejor ola.

PALISTAS

Suecos y húngaros, especialistas mundiales en descenso, serán los grandes ausentes de las dos citas del piragüismo palentino de este año.

Gonzalo Santos "Carri", cree que "los grandes favoritos son las K-2 palentinas , aunque no hay que perder de vista a los asturianos".

Mientras, en K-1 "Kiko" Vega, segundo en el Sella y primero este martes en el Nalón, tendrá como rival directo a Julio Martínez, vencedor del Sella este año, en categoría K-2.

Y el sábado, descenso en Alar

De nuevo, la localidad de Alar del Rey se verá desbordada por cientos de aficionados ansiosos de animar a sus "tritones", Villalobos y Medrano, que tendrán la oportunidad de repetir el triunfo del pasado año.

En frente, los sudafricanos Conradie y Wilson, ganadores en el 96, los asturianos Cerra y Baizán, segundos en el Sella del 98, junto a Busto y "Suso", y los palentinos Alonso y Guerrero, serán las embarcaciones a doblegar en una edición ciertamente especial, porque el descenso del Pisuerga de este año servirá para que Cecilio Fernández, promotor de la prueba fallecido recientemente, reciba un cálido homenaje de todo el mundo del piragüismo.

Los organizadores han previsto varios actos que servirán para homenajear a esta persona que dedicó gran parte de su vida a promocionar este deporte en Castilla y León, consiguiendo que alcanzara cotas de extraordinaria popularidad. Y como para muestra sólo hace falta un botón, aquí está este Descenso Internacional del Pisuerga, que se ha consolidado como una de las mejores pruebas a nivel nacional, únicamente superado por el descenso del Sella.

Palistas compitiendo por el triunfo en la pasada edición de las pruebas palentinas / ARCHIVO

■ Palistas

Setecientos cincuenta palistas

Hoy viernes, cerca de doscientos cincuenta participantes tomarán la salida en la prueba velillense y más de quinientos serán los que se den cita mañana sábado en Alar del Rey.

El duelo entre las parejas palentinas Villalobos-Medrano y Guerrero-Alonso, centrará la atención de los espectadores que presencien ambas pruebas. Tampoco debemos olvidar a las parejas sudafricanas, que aprovechan estos días para preparar el maratón y que a buen seguro rendirán a gran altura.

Velilla en pista y Alar en descenso se consolidan de esta manera como pruebas a tener muy en cuenta en el concierto nacional, fundamentalmente por el número de participantes que congregan, venidos de diversos puntos del territorio nacional y de otros países.

■ Naciones

Seis naciones representadas

Tanto el Carrión como el Pisuerga contarán con palistas procedentes del extranjero. Remeros escoceses, sudafricanos, ingleses, portugueses, franceses o belgas, tomarán parte en las dos pruebas palentinas.

De este modo se consolida el carácter internacional de ambas pruebas aunque, según "Carri", "se echa en falta a los húngaros, o a los suecos que son los mejores del mundo en maratón y que son los que marcan la diferencia".

En opinión de "Carri", para que estos palistas vengan a Palencia, "es necesario incentivarles con premios que al menos compensen los largos desplazamientos que deben realizar, porque no olvidemos, ellos se toman esto como profesionales, y aquí, las pruebas son más festivas que competitivas"

■ Semana completa

V Semana Internacional de las Piraguas

Estos dos eventos deportivos, de interés turístico regional, se encuadran dentro de la Semana Internacional de las Piraguas de Castilla y León, que alcanza este año su quinta edición, y se completará con el VI Descenso Internacional del Esla, que se disputará en próximo lunes en el embalse de Crémenes, situado en la localidad leonesa de Riaño.

La semana de la piraguas está organizada por la Federación Española, Castellanoléonesa y Palentina de Piragüismo, colabora la Junta de Castilla y León y cuenta con el patrocinio de ENDESA, que concederá un premio de 100.000 pesetas a la embarcación más regular en estas tres pruebas.

M.C.D.2022

GIMNASIA RITMICA

La Gimnasia Artística se promociona en Palencia entre los más pequeños

La actividad de Gimnasia Artística ha reunido a casi 300 niños en los meses de julio y agosto

La Escuela de Verano de Gimnasia Artística cuenta en su tercer año con 140 niños en este mes de agosto. Sus actividades, juegos y aprendizaje han convencido a los palentinos, entre los que se intenta promocionar este deporte desde las edades de 4 a 10 años.

JOSE LUCAS-SERRANO

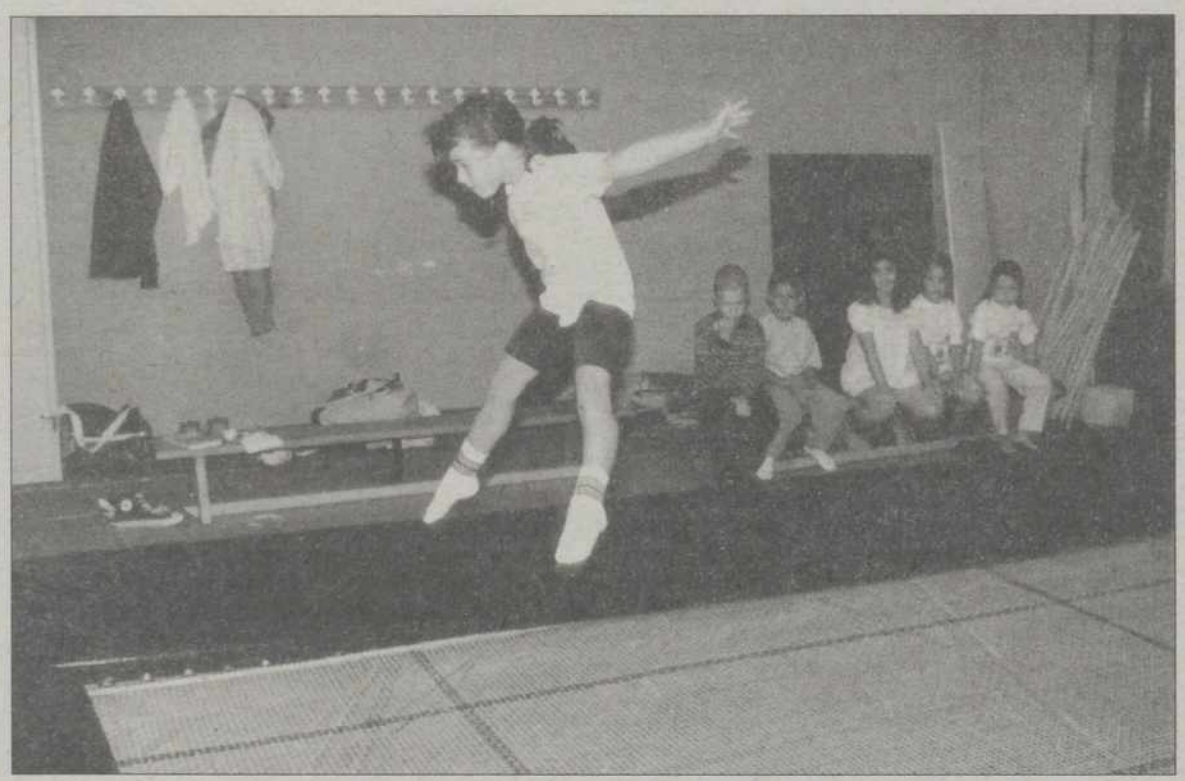

Los niños desarrollan su motricidad, practican ejercicio físico y se les inicia en este deporte / F. JIMÉNEZ

La Escuela de Verano de Gimnasia Artística, que se desarrolla en las instalaciones del Campo de la Juventud, tiene ya la confianza de los palentinos. 130 niños han disfrutado en julio, y siguen disfrutando ahora en agosto, de las actividades que ofrece esta iniciativa del Club Palencia de Gimnasia y el Patronato Municipal de los Deportes de la capital.

Durante los tres años en los que se ha desarrollado esta Escuela de Verano, se ha comprobado como la demanda de estos cursos por parte de los palentinos ha aumentado de forma considerable. "El primer año se ofertaron 60 plazas por mes y se llenaron en un momento y en el segundo año se ofertaron 100 por mes y en sólo hora y media se coparon, dejando a mucha gente fuera", aseguró la coordinadora de la Escuela María Victoria Rodríguez Wilkinson. Para este año se ha seguido un procedimiento de sorteo público entre todas las personas que se apuntaron y sólo 130 niños de las 800 peticiones pudieron acceder a la Escuela. "Esto quiere decir que existe en Palencia la necesidad de este tipo de actividades y da mucha pena que haya niños que no puedan entrar aquí", puntualizó Wilkinson. Esta aceptación de los habitantes de Palencia, según Wilkinson, es debido a "el "boca a boca" de las familias, que siempre alaban la calidad y el trato exquisito que tenemos con los pequeños".

Los niños, cuyas edades comprenden entre los 4 y los 10 años, están divididos por grupos de edades de 4 y 5 por un lado, 6 y 7 por otro, y 8, 9 y 10 por último. "Cada uno de estos grupos cuenta con monitores, ayudantes y "chispitas", que son niños que cumplen la función de apoyo del profesor en las tareas pequeñas, pero necesarias", dijo la coordinadora.

Las actividades de la Escuela se dividen en cinco áreas en las que los niños potencian su motricidad. Hay un área de Gimnasia Artística con unos entrenadores especializados, un área de natación, en la que los niños pierden el miedo al agua y aprenden a nadar, un área deportiva y de juegos, una iniciación a los minideportes para los más pequeños y un área social y de tiempo libre en la que los pequeños practican manualidades y escuchan cuentos.

En lo referente al comportamiento de los niños, la coordinadora de la Escuela aseguró que "todos los coordinadores estamos muy contentos; nosotros intentamos estudiar cada caso en particular, porque cada niño es un mundo y además vienen a divertirse". Y es que la risa de un niño feliz tiene un sonido especial.

El objetivo es la búsqueda de nuevos valores

El objetivo principal de esta Escuela de Verano es la promoción de la Gimnasia Artística en la provincia de Palencia. Y es que esta Escuela es uno de los principales focos de captación de futuros profesionales deportivos de la gimnasia. En las actividades que se desarrollan, los entrenadores, mediante una observación objetiva, evalúan la motricidad de los pequeños y realizan un listado de los pequeños con mejores aptitudes para este deporte, es decir, coordinación, coraje, flexibilidad... Después se realiza una prueba de admisión y selección oficial para descubrir sus verdaderas potencialidades. Es entonces cuando se invita a estos niños a seguir en escuelas de invierno o incluso en el Centro de Tecnificación, si son aptos para ello; eso sí, siempre con el consentimiento de los padres. No hay que olvidar que dos de las subcampeonas de gimnasia artística femenina han salido de esta Escuela de Verano.

Muere el entrenador de Jesús Carballo

Esta Redacción ha tenido conocimiento del triste suceso de la muerte del entrenador del gimnasta español Jesús Carballo a través del delegado de la Federación de Gimnasia en Palencia Manuel Pérez. Marco Antonio, o Marco, como era conocido por sus compañeros falleció ayer por la mañana en Gijón. Marco, que visitó esta ciudad hace dos años con motivo de la Copa del Rey de Gimnasia Deportiva Masculina, fue el impulsor del equipo nacional español de este deporte.

FUTBOL TERCER DIVISION: C.F. PALENCIA

El C.F. Palencia claro favorito de cara al triangular del domingo en Paredes

MARTA BARCENILLA

Después de la jornada de descanso de los duros entrenamientos a los que somete el entrenador a los componentes de la plantilla, que tuvieron ayer, los jugadores del C.F.Palencia volverán a los entrenamientos rutinarios esta tarde, que continuarán el sábado por la mañana.

De cara al triangular que el equipo de nuestra capital disputará el domingo junto al C.D. Becerril y el C.D. Paredes, el entrenador de la plantilla Mariano García, tiene muy claro que para sus jugadores solamente se trata de un encuentro más de la pretemporada.

Al técnico morado, no le importa que el presidente del C.D. Becerril, Juan antonio Redondo, crea que el club de la capital es el claro favoritos para adjudicarse el tres en uno que organiza la Cofradía de Carejas, tanto por la plantilla de la que disponen como por el presupuesto o por las aspiraciones de ascenso que tiene el equipo de Mariano García.

Aunque los componentes la plantilla morada son superior a los dos conjuntos con los que se enfrenta, Mariano García tiene muy claro que sólo se trata de un partido de pretemporada más y que no va a considerar un fracaso deportivo que sus jugadores no se alcen con el triunfo en el compromiso dominical de Paredes.

Según sus propias palabras "en pretemporada no hay fracasos, no importa ganar ni perder, sino mejorar el juego todo lo posible para empezar bien la temporada".

Otro de los temas deportivos que se están tratando estos días en la plantilla, es el de los reconocimientos médicos a los que han de someterse los jugadores al comienzo de cada temporada, en especial los recién incorporados.

Ayer le tocó el turno a Roberto Martínez, "Rober" y a Cesar Martín, "Cuque", ex-jugadores del Lermeño y que no pasaron estas pruebas el miércoles cuando lo hizo el resto de la plantilla morada.

La pretemporada del C.F Palencia terminará con un encuentro amistoso ante el Toledo, al igual que el C.D. Becerril, que se llevará a cabo antes del que el día 30 comience la temporada.

En la imagen uno de los partidos del Palencia / ARCHIVO

M.C.D.2022

FÚTBOL

Los clubes españoles apoyan que la UEFA se encargue de la Superliga

Jesús Gil aseguró tras la reunión que "si no es así, la UEFA podría desaparecer"

Tres de los presidentes más importantes del fútbol español –Lorenzo Sanz, Jesús Gil y Augusto César Lendoiro– se reunieron con un representante de la UEFA para tratar el escabroso asunto de la Superliga, donde los españoles parecen estar del lado de la UEFA.

JOSÉ LUIS ÁLVAREZ / LA CORUÑA

Imagen de la reunión mantenida ayer por clubes españoles y el Lazio con la UEFA/ EFE

Los clubes de fútbol españoles quieren que sea la UEFA quién organice la Superliga Europea, una competición en la que participarían los mejores equipos del continente y que podría incluso motivar la desaparición de la Copa de Europa o traer consigo que algunos clubes considerados 'grandes' desistiesen de disputar las competiciones nacionales. Así lo declaró el presidente del Atlético de Madrid, Jesús Gil, al término de una reunión en La Coruña con el secretario general de la UEFA, Gerhard Aigner.

En esta reunión participaron también los presidentes del Real Madrid, Lorenzo Sanz; del Deportivo, Augusto César Lendoiro; y Julio Velasco, director general del Lazio de Roma, que analizaron las posibilidades de organizar una Superliga Europea, tras la oferta que en ese sentido presentó un consorcio al margen de la UEFA.

Ni el dirigente de la UEFA ni los presidentes del Real Madrid, el Deportivo o el Lazio quisieron hacer declaraciones tras la reunión que, por espacio de más de dos horas, mantuvieron hoy en La Coruña, pero el máximo responsable del Atlético de Madrid manifestó que "el sentir generalizado es que la Superliga debe organizarse siempre a través de la UEFA".

Gil argumentó que debe ser la UEFA quien organice la Superliga Europea "por técnica, por tradición, por conocimientos y por medio" y aseguró que la reunión con Aigner "fue constructiva para el diseño de un proyecto nuevo tan necesario para el fútbol español".

Respecto a los criterios de selección de los equipos que cada año participarían en esa Superliga -uno de los aspectos más controvertidos- el presidente del Atlético de Madrid dijo: "No creo que se aceptase que el único criterio de selección fuese el historial de los clubes" y añadió que "cada uno tendrá que ganarse a pulso su clasificación", aunque también reconoció que "sería aconsejable que estuviesen los clubes importantes".

El presidente del Atlético de Madrid dijo que la oferta de una Superliga promovida por un grupo empresarial "del que forman parte varios bancos debe servirnos de acicate. No debemos quedarnos como estamos como los clubes no se mantienen con sentimentalismos. Si a un club –dijo Gil– le ofrecen 10.000 millones de pesetas por participar en una Superliga de Europa la oferta es lo suficientemente tentadora como para abandonar todo lo que hay, aunque después te prohíban participar en la competición nacional". En cualquier caso, el presidente del Atlético de Madrid se mostró partidario de compatibilizar la Liga de cada país con la Superliga de Europa y "para ello es preciso contar con la anuencia de las federaciones nacionales".

Jesús Gil explicó para finalizar que "sería conveniente poner en marcha este proyecto de inmediato" y advirtió que organizar una competición europea al margen de la UEFA "supondría la desaparición de este organismo".

Los más importantes equipos del continentes han tenido varias reuniones para establecer las pautas de una Superliga sin la UEFA.

El Atlético dejó de ser imbatible

DEPORTIVO	**2**
AT. MADRID	**0**

• Deportivo de La Coruña
Songo'o; Armando, Naybet (Shurrer, min. 82), Ramis, Romero (Bonnissel, min. 65), Mauro Silva (Donato, min. 65), Flavio, Ziani (Scaloni, min. 46), Fran, Bassir (Djalminha, min. 46) y Pauleta (*Turu* Flores, min. 46).

• Atlético de Madrid
Molina; Santi, Mena (Toni, min. 80), Torrisi, Serena, Bejbl (Vizcaíno, 62), Jugovic, Roberto (Njegus, min. 46), José Mari (Correa, min. 70), Lardín (Juninho, 46) y Vieri.

• ARBITRO
Xabier De Losantos Omar, del Colegio Vasco. Mostró tarjeta amarilla a Santi, José Mari y Mauro Silva.

• GOLES
1-0, minuto. 32: Bassir. **2-0**, min.57: Djalminha.

EFE / LA CORUÑA

El Deportivo salió en tromba y Molina pasó momentos de peligro durante los primeros compases del partido. Apenas comenzado el encuentro, el portero del Atlético se vio obligado a despejar un balón que Torrisi le había cedido peligrosamente a Bassir, que éste amenazaba con controlar. Poco después, en el minuto 3, Molina volvió a pasar apuros, pero logró atrapar un balón entre las piernas del delantero marroquí del Deportivo y del portugués Pauleta. La primera ocasión del Atlético no llegó hasta el minuto 11, pero fue mucho más clara que el insistente pero infructuoso cerco que el Deportivo había puesto hasta entonces sobre el área visitante, porque Bejbl estrelló el balón en el larguero tras rematar a media vuelta un buen centro de Lardín sobre la frontal del área. A partir de entonces los hombres de Sacchi se sacudieron el dominio local y los dos equipos comenzaron a alternar la iniciativa del juego. Bassir, muy activo durante la primera parte, remató de cabeza un centro de Flavio en el minuto 16, pero el balón se fue ligeramente alto. La réplica la puso al minuto siguiente Lardín, con un disparo colocado pero flojo que Songo'o atrapó sin demasiado esfuerzo. Serena sacó en el minuto 21 un balón sobre la línea de gol de la portería del Atlético de Madrid y frustró así el cabezazo con el que Bassir había rematado un centro de Fran tras una jugada de estrategia que el Deportivo había ensayado al sacar una falta a 10 metros del área rojiblanca. Bassir vio recompensada su ambición en el minuto 32, al aprovechar un error defensivo de Mena para disparar un fuerte chut y aprovechar el rechace de Molina para marcar el 1-0 con un espectacular remate de cabeza en plancha. El Atlético centraba sus aspiraciones ofensivas en Lardín y Vieri, pero el delantero italiano, casi siempre férreamente marcado, no recibió demasiados balones durante la primera mitad.

El primer disparo a puerta en Riazor del argentino *Turu* Flores decepcionó a los aficionados, pero enmendó su error en el minuto 57, cuando se internó por la banda izquierda y sirvió un excelente pase a Djalminha, que en el área marcó el 2-0 con un disparo de *tijera*. El Atlético se resignó a su suerte.

El Ajax denuncia al Barça ante la FIFA por el caso de los De Boer

EFE / LA HAYA

El Ajax de Amsterdam denunciará al Barcelona esta semana ante la FIFA por no respetar las reglas en el intento del club azulgrana de hacerse con los hermanos Ronald y Frank De Boer. Según el campeón de la Liga holandesa, los estatutos de la FIFA no autorizan al Barcelona a negociar con los gemelos de la forma en que lo han hecho, ya que todavía tienen contrato con el Ajax.

El club español hizo saber que estaba dispuesto a pagar cerca de 22 millones de dólares –más de 3.000 millones de pesetas– por adquirir los servicios de los jugadores. Según el portavoz del Ajax de Amsterdam, el club envió ayer una carta a la FIFA en la que expresaba que no estaban "contentos con las negociaciones entre el Barcelona y los Hermanos De Boer. El Barcelona inició negociaciones anticipadas con los mellizos a pesar de que saben que tienen un contrato legalmente vinculante con el Ajax hasta el año 2004", explicó el portavoz.

La directiva del Ajax pidió que "la FIFA tome medidas disciplinarias contra el Barcelona". El club holandés aclaró que en ningún caso va a llevar a cabo acciones judiciales contra el club de José Luis Núñez.

El Feyernoord echa a su abogada por ser novia de un directivo del Ajax

EFE / ROTTERDAM

Nicole Edelenbos, abogada del Feyenoord, deberá dejar el club en septiembre, después de que un tribunal laboral de Rotterdam haya autorizado su despido por mantener relaciones con un dirigente del principal rival del club de Rotterdam, el Ajax de Amsterdam.

La dirección del Feyenoord despidió a Edelenbos, de 36 años, cuando se hizo pública la relación sentimental entre la abogada y el director financiero del Ajax, Maarten Oldenhof, con quien convive y ha tenido un hijo hace unos meses.

La histórica rivalidad que enfrenta al Feyenoord y al vigente campeón holandés ha motivado la decisión del tribunal, que ha dado la razón al club de Rotterdam, si bien deberá indemnizar a la abogada con una suma de 210.600 florines –unos 16 millones de pesetas–, inferior a la solicitada por la perjudicada.

Los aficionados más radicales del club le habían amenazado de muerte.

M.C.D.2022

CICLISMO

La UCI anuncia nuevas medidas para luchar contra el uso de sustancias prohibidas

JOSEP BOSCH / LAUSANA

La Unión Ciclista Internacional (UCI) ha anunciado una serie de medidas que se aprobaron en las recientes reuniones con los organizadores de carreras, grupos deportivos y corredores, a raíz de los problemas de dopaje ocurridos durante el pasado Tour de Francia.

En el comunicado emitido por la UCI se informa de dos medidas concretas para disminuir la utilización de productos prohibidos. Por una parte, y con el acuerdo de todos los interesados, incluidos los corredores, se mantendrán los controles antidopaje y se realizarán frecuentes análisis de salud que se llevarán a cabo a partir del 1 de enero del próximo año.

Se realizarán análisis de salud y para distinguir la EPO artificial de la exógena que produce el ciclista

El segundo apartado hace referencia a la metodología para detectar la tasa de EPO que produce naturalmente el propio cuerpo del ciclista y distinguirla de la exógena. Para ello, "la UCI se va a encargar personalmente de detectar la tasa de EPO endógena de cada corredor, en colaboración con los laboratorios de Colonia y Lausana. Esto debería permitir, a partir de mediados del año próximo, determinar si existen manipulaciones de EPO exógena".

El papel de los médicos de los equipos, que serán citados por la UCI a finales de agosto, será reforzado en el futuro. Los equipos estarán "asistidos por médicos diplomados en medicina del deporte, a los que se les considerarán, además, responsables de respetar el reglamento, la ética del deporte y de la salud de sus corredores".

La UCI ha anunciado también la revisión de la lista de productos prohibidos, en colaboración con el Comité Olímpico Internacional (COI), y ha asegurado que llevará a cabo estudios psicológicos que permitan demostrar si las obligaciones del ciclista son demasiado exigentes.

FÚTBOL

Del Piero tendrá que testificar ante el fiscal de Turín en el caso de dopaje

LORENZO MARTÍNEZ / ROMA

Alessandro Del Piero, jugador del Juventus de Turín, comparecerá hoy ante la fiscalía de Turín en el marco de la investigación puesta en marcha tras las afirmaciones del entrenador del Roma, Zdenek Zeman, sobre las existencia de dopaje en el fútbol italiano. El delantero juventino será el primer futbolista en declarar ante Raffaele Guarinello, quien prevé en los próximos días interrogar a jugadores y médicos relacionados con la selección nacional.

Alessandro del Piero

Del Piero y su ex compañero en el Juventus, Gianluca Vialli, actual entrenador-jugador en el equipo inglés del Chelsea, fueron nombrados en las declaraciones de Zeman a una revista semanal italiana como ejemplos de "desconcertantes explosiones deportivas". Ambos jugadores serán interrogados en los próximos días por la fiscalía antidopaje del Comité Olímpico Italiano (CONI), que lleva una investigación paralela a la de Turín sobre las polémicas acusaciones del técnico de la Roma. Raffaele Guariniello afirmó que entre las personas convocadas para declarar la próxima semana está un jugador extranjero del Inter de Milán. Según la prensa italiana,todo apunta a que el futbolista en cuestión podría ser el brasileño Ronaldo.

VUELTA A GALICIA

Olano pierde el liderato ante Vandenbroucke por la bonificación

JOSÉ LUIS ÁLVAREZ / BOIRO

La mejor puntuación propició que el belga Vandenbroucke (Mapei), ganador de la etapa de ayer, pase a liderar la clasificación general de la Vuelta a Galicia, con el mismo tiempo que el español Abraham Olano, del Banesto.

La etapa de ayer, entre Orense y Boiro, de 179 kilómetros, recordó con un minuto de silencio antes de la salida al histórico ciclista Jesús Loroño, fallecido el miércoles.

Las intenciones de Vandenbroucke de tratar de hacerse con el liderato de la ronda gallega se dejaron ver muy pronto, al apuntarse varios sprints bonificados. En el sprint final, lanzado a pocos metros de la llegada, fue el belga el que se mostró más fuerte y se adjudicó la etapa y los seis segundos de bonificación, en fundándose el maillot amarillo de líder.

Clasificación general:

1. Frank Vandenbroucke (Mapei)	15h.48:11
2. Abraham Olano (Esp-Banesto)	m.1
3. Jean Cyril Robin (Fra-Us Postal)	a 5
4. Marcos Serrano (Esp-Kelme)	m.1
5. Fausto Dotti (Ita-Ros Mary)	a 28
6. Santi Blanco (Vitalicio Seguros)	a 31

Lotería Nacional
SORTEO DEL JUEVES

SORTEO 65/98

SORTEO DEL DÍA 13 DE AGOSTO DE 1998

Seis series de 100.000 billetes cada una

Lista acumulada de las cantidades que han correspondido a cada una de las seis series de los números premiados, clasificados por su cifra final

Estos premios podrán cobrarse hasta el día 13 de noviembre de 1998, INCLUSIVE

PRIMER PREMIO NÚMERO	PESETAS	SERIE
69177	60.000.000	1.ª
	60.000.000	2.ª
	60.000.000	3.ª
	60.000.000	4.ª
	60.000.000	5.ª
	60.000.000	6.ª

PREMIO ESPECIAL NÚMERO	PREMIO ACUMULADO PESETAS	SERIE	FRACCIÓN
69177	100.000.000	4.ª	10.ª

0	1	2	3	4	5	6	7	8	9
Números Pesetas	Números Pesetas	Números Pesetas	Números Pesetas	Números Pesetas	Números Pesetas	Números Pesetas	Números Pesetas	Números Pesetas	Números Pesetas
69100 60.000	69101 50.000	69102 55.000	69103 50.000	69104 60.000	69105 50.000	69106 50.000	69107 55.000	69108 50.000	69109 55.000
69110 50.000	69111 50.000	69112 55.000	69113 50.000	69114 50.000	69115 50.000	69116 50.000	69117 55.000	69118 50.000	69119 55.000
69120 50.000	69121 50.000	69122 55.000	69123 50.000	69124 50.000	69125 50.000	69126 50.000	69127 55.000	69128 50.000	69129 55.000
69130 50.000	69131 50.000	69132 55.000	69133 50.000	69134 50.000	69135 50.000	69136 50.000	69137 55.000	69138 50.000	69139 55.000
69140 50.000	69141 60.000	69142 55.000	69143 60.000	69144 50.000	69145 50.000	69146 50.000	69147 55.000	69148 60.000	69149 55.000
69150 50.000	69151 50.000	69152 80.000	69153 50.000	69154 50.000	69155 50.000	69156 50.000	69157 55.000	69158 50.000	69159 55.000
69160 50.000	69161 50.000	69162 55.000	69163 50.000	69164 50.000	69165 50.000	69166 50.000	69167 55.000	69168 50.000	69169 55.000
69170 110.000	69171 100.000	69172 105.000	69173 100.000	69174 100.000	69175 100.000	69176 1.350.000	69177 60.000.000	69178 1.350.000	69179 105.000
69180 50.000	69181 50.000	69182 80.000	69183 50.000	69184 50.000	69185 50.000	69186 50.000	69187 55.000	69188 50.000	69189 55.000
69190 50.000	69191 50.000	69192 55.000	69193 50.000	69194 50.000	69195 50.000	69196 50.000	69197 55.000	69198 50.000	69199 55.000
Terminaciones	**Terminaciones**	**Terminaciones**	**Terminaciones**	**Terminaciones**	**Terminaciones**	**Terminaciones**	**Terminaciones**	**Terminaciones**	**Terminaciones**
9170 60.000	9171 50.000	9172 55.000	9173 50.000	9174 50.000	9175 50.000	9176 75.000	9177 250.000	9178 75.000	9179 55.000
00 10.000	521 25.000	152 30.000	43 10.000	04 10.000		176 25.000	067 30.000	178 25.000	9 5.000
70 10.000	41 10.000	182 30.000				216 25.000	177 80.000	48 10.000	
		2 5.000				346 25.000	607 30.000		
						446 25.000	77 25.000		
							7 5.000		

M.C.D.2022

CICLISMO

Unipublic decide que la Vuelta no pasará por territorio francés

EFE / MADRID

Unipublic, empresa organizadora de la Vuelta Ciclista a España, confirmó ayer que la decimotercera etapa de esta prueba transcurrirá únicamente por territorio español "por respeto a la justicia francesa y con el fin de no crear más crispación", según expresó en un comunicado.

La decimotercera etapa preveía el paso de la carrera por Francia, donde los corredores tendrían que subir el col de la Marie Blanque, de primera categoría antes de volver a territorio español, pero "a raíz de los acontecimientos que está viviendo el mundo del ciclismo hacen aconsejable una modificación del recorrido", explica Unipublic en la nota. El temor a una intervención de la policía francesa ha hecho desestimar a los organizadores el paso de la frontera.

La empresa organizadora de la Vuelta ciclista a España, anunció también la lista de los 22 equipos que participarán en la próxima edición de la carrera, que comenzará el 5 de septiembre en Córdoba.

El pelotón de la próxima vuelta estará formado por 22 equipos de nueve corredores cada uno para un total de 198 ciclistas, el máximo permitido.

Lista de equipos:
España: Banesto, Estepona, Euskadi, Kelme, ONCE y Vitalicio. **Francia:** Casino, Cofidis, Credit Agricole y Festina. **Italia:** Brescialat, Cantina Tollo, Polti, Saeco y Mapei. **Holanda:** Rabobank y TVM **Estados Unidos:** US Postal. **Alemania:** Telekom. **Bélgica:** Lotto. **Colombia:** Avianca Telecom. **Suiza:** Post Suisse.

BALONCESTO

Los jugadores del Barcelona, al que vuelve Aíto, celebran su último título de Liga / ARCHIVO

Los banquillos son españoles

Sólo dos entrenadores extranjeros dirigen equipos de la Liga ACB

SPC / MADRID

El entrenador del Barcelona, Aíto García Reneses y el del Juventud de Badalona, Alfred Julbe, son los entrenadores con más experiencia en la Liga ACB, ya que ambos han participado como entrenadores en 13 temporadas de esta competición. Este dato contrasta con el hecho de que esta temporada habrá dos debutantes, y uno de ellos, el entrenador del Fuenlabrada, Óscar Quintana, es además el más joven de la liga con 31 años. El otro debutante será Pedro Ramírez, que sucede a Javier Imbroda al frente del Unicaja de Málaga. 10 de los 18 entrenadores de la competición repetirán al frente de sus equipos, Javier Imbroda cambia Unicaja de Málaga por Caja San Fernando de Sevilla, José Alberto Pesquera dirigirá al Cáceres y Miguel Ángel Martín intentará olvidar su año en el Real Madrid realizando una buena temporada en el Granada.

Los mencionados Ramírez y Quintana, aunque éste último ya dirigió algunos partidos del Fuenlabrada en la temporada 96-97 debutan en la Liga, a la que regresan García Reneses y Clifford Luyk, para dirigir al Barcelona y Real Madrid respectivamente.

"Llevo tantos años metido en este mundo que me cuesta entender mi vida sin el baloncesto y una vez en él, y dentro de las opciones que tenía para entrenar, la del Barcelona me pareció la mejor", afirma Aíto, que es junto a Luyk y Casimiro, técnico del TDK, el único que puede presumir de haber ganado esta competición.

El perfil medio del entrenador de la Liga ACB es el siguiente, es español –salvo Sergio Scariolo (Tau Vitoria) y Miki Vukovic (Pamesa Valencia),; la edad media es de 39 años, Luyk es el mayor con 57 y Quintana el más joven con 31; 1 de cada 6 técnicos ha nacido en Madrid, ha dirigido a casi dos equipos en esta categoría (1,6 de media) y ha trabajado más de 4 años en la Liga (4,2).

en primera persona

"Quiero ser madre"

JOSÉ LUIS MARTÍNEZ / VENEZUELA

Ana Fidelia Quirot abrirá un paréntesis en la competición para ser madre, aunque reveló que, mientras tanto, no dejará los entrenamientos. "Quiero descansar para ser madre –afirmó la actual campeona del mundo de 800 metros–, pero no cierro ninguna puerta".

La atleta cubana nacida hace 35 años en Palma Soriano, provincia de Santiago de Cuba, después de padecer un grave accidente casero en enero de 1993 en el que perdió a la hija que esperaba y sufrió serias quemaduras en el cuerpo, cara y extremidades, ha tenido una progresión impresionante en la alta competición, que le llevó a ganar la medalla de plata olímpica en los Juegos de Atlanta y el título mundial en Atenas el año pasado, ambos en la distancia de 800 metros.

"Tengo que estar muy agradecida a mi madre, al resto de mi familia, al comandante en jefe Fidel y a todo el pueblo cubano por su ayuda y ánimos constantes para que me recuperara, pero yo creo que lo más importante en la progresión de un atleta es la dedicación y voluntad por superarse. Yo siempre he amado el atletismo y creo que eso ha sido fundamental".

Quirot formará parte del equipo cubano que tomará parte en la Copa del Mundo del Sudáfrica, donde volverá a enfrentarse con su mayor enemiga en la pista. "Como siempre, la enemiga a batir será María Mutola, que ha hecho este año 1:56, sin olvidar a la rusa Yelena Afanasyeva, que fue plata en los Mundiales de Atenas y está en 1:57". La mediofondista, quien no descartó totalmente su presencia en los Juegos Olímpicos de Sidney, supeditada a su mencionado deseo de ser madre, no siente que tenga una espina clavada por no haber sido campeona olímpica, el único título importante que falta en su palmarés. "La plata que gané en Atlanta me supo a oro, porque en una competición en la que participan más de 160 países tiene mucho mérito ser segunda".

En cuanto al futuro después de la competición en la que ya lleva 22 años, Quirot dijo que le gustaría dedicarse al entrenamiento de las atletas jóvenes cubanas. "Es muy gratificante poder ayudarles a progresar y a sacarle el máximo rendimiento a su cuerpo, además de apartarles de la droga".

Quirot confesó que le gustaría más tener una hija, pero afirmó que "si llega un varón, será igualmente bienvenido. Si son gemelos seré doblemente alegre".

"Yo siempre he amado el atletismo y eso creo que ha sido fundamental para recuperarme de las desgracias"

BREVES

■ FÚTBOL

La Bundesliga comienza el sábado

La temporada de la Bundesliga 98/99 comienza este fin de semana con el Bayern Leverkusen como claro favorito para toda la prensa deportiva y también de los directores técnicos de los 17 equipos de la Primera división alemana. "Con una plantilla así es una obligación ser campeón", dijo el técnico del Bayer Leverkusen, que, pese a ello, no quiere favoritismos.

■ BALONCESTO

El 'caso Thompson' irá a los tribunales

El presidente del Granada, Carlos Marsá, anunció ayer que la asesoría jurídica del club estudiará la posibilidad de querellarse contra Chandler Thompson, el Estudiantes y el agente deportivo Regino Olivares por la duplicidad de contratos incurrida por el jugador. Marsá apuntó que el club que dirige "se siente estafado y engañado".

■ CICLISMO

15.000 personas en 'El día de Pantani'

Unos 15.000 aficionados acudieron a la localidad de Cesenatico para festejar con el corredor Marco Pantani su triunfo en el Tour de Francia. Cesenático, localidad de nacimiento del 'Pirata', se preparaba desde hace días para recibir "como se merece" a quien se ha convertido en héroe nacional. Los organizadores de El Día de Pantani darán de comer y de beber a todos ellos.

■ FÚTBOL

Azkargorta carga contra los japoneses

El fútbol japonés, en especial los jugadores del equipo de Yokohama Marinos, vivieron esta semana con sorpresa la destitución de Xabier Azkargorta como técnico del equipo. El mejor entrenador de la liga en el 97 fue muy claro. "Muchas personas del fútbol japonés piensan que pueden dirigir este deporte como una empresa y estos es fútbol".

■ BALONCESTO

Esteller será el nuevo capitán del Barça

El alero Roger Esteller ha sido designado nuevo capitán del Barcelona en sustitución de Andrés Jiménez, quien abandonó la práctica deportiva profesional al final de la pasada temporada. Esteller, que procede de las categorías inferiores, es el jugador de la plantilla barcelonista que más años lleva en el club catalán. La designación del nuevo capitán fue decisión de su técnico.

M.C.D.2022

Alquileres

ALQUILO local. Urgente. Económico. Teléfono 939-761415.

SE ALQUILAN apartamentos amueblados. 2 habitaciones. Automóviles Santi. Mayor, 146. Teléfono 979-743633.

SE ALQUILAN oficinas, antiguo edificio Banco Central. Automóviles Santi. Mayor, 146. Teléfono 979-743633.

VISITENOS antes de alquilar pisos con calefacción central o individual, de gasóleo o con vectores. Muy céntricos. Comandante Velloso, 1-principal C. 979-720746. González.

ALQUILO apartamento a estrenar. Casado del Alisal, 17. Teléfonos 979-723600; 979-741738.

ALQUILO piso C/ Mayor, 40.000 pts. Teléfono 979-750189.

ALQUILO apartamento amueblado. Zona Hospital. Teléfono 979-711744.

BERNA. Alquila ático impecable en zona de Pryca.

BERNA. Se alquilan naves baratas. Zona El Vial. Teléfono 979-742164.

ALQUILO piso (Eras del Bosque). Amueblado. Servicios centrales. 979-710603.

ALQUILO estudio amueblado ideal para matrinovios. 45.000, todo incluido. 979-725184.

ALQUILO pisos amueblados y sin amueblar. Teléfono 979-744414.

ALQUILO apartamento amueblado. Céntrico. Terraza. Garaje. Teléfono 979-752752.

ALQUILO apartamento; dos habitaciones. Teléfono 979-700989.

SE ALQUILA apartamento Calle Rizarzuela. Teléfono 979-720243.

ALQUILER apartamentos, oficinas, garajes, naves. Teléfono 979-744043.

SE ALQUILAN pisos y estudios amueblados. Teléfono 979-720676; tardes de 4 a 8.

ALQUILO pisos amueblados para estudiantes. Desde 39.500 ptas. También meses de Agosto y Septiembre. Teléfono 979-722756.

SE ALQUILAN pisos y apartamentos desde 28.000 pts. 979-703333.

API INMOBILIARIA alquiler pisos, locales, entreplantas, garajes, naves. Varias zonas. Teléfono 979-747167.

PASAJE. Cardenal Cisneros; tres dormitorios. Desde 36.500. 979-700915.

PASAJE alquila, Pintor Oliva; tres dormitorios. 32.000. 979-700915.

Automóviles

PAL MOTOR, S.A. «Mercavehículo ocasión». Seat Toledo TDI diesel, año 92. Aire acondicionado, pocos kilómetros. Garantía.

PAL MOTOR, S.A. «Mercavehículo ocasión». Opel Tigra, año 95, muy cuidado. Aire acondicionado, ABS, completo de extras, garantía 1 año.

PAL MOTOR, S.A. «Mercavehículo ocasión». Audi 90 TDI diesel muy cuidado. Garantía.

PAL MOTOR, S.A. «Mercavehículo ocasión». Citroën ZX diesel automatriculado. Garantía un año.

PAL MOTOR, S.A. «Mercavehículo ocasión». Volkswagen Golf TDI diesel año 95, impecable. Garantía.

PAL MOTOR, S.A. «Mercavehículo ocasión». Volkswagen Golf GTI año 91; llantas, aire acondicionado, ABS. Garantía, automatriculado.

PAL MOTOR, S.A. «Mercavehículo ocasión». Mercedes 190 diesel. Económico.

PAL MOTOR, S.A. «Mercavehículo ocasión». Nissan Micra año 95, 15.000 km. Garantía un año.

PAL MOTOR, S.A. «Mercavehículo ocasión». Renault 19 Chamade año 91 muy cuidado, pocos kilómetros. Garantía.

PAL MOTOR, S.A. «Mercavehículo ocasión». Land Rover Discóvery 5 P, Febrero 98. Todos los extras, aire acondicionado, llantas. Garantía un año.

PAL MOTOR, S.A. «Mercavehículo ocasión». Land Rover Discovery 3 P, Marzo del 98, cabrestante. Garantía de la marca.

PAL MOTOR, S.A. «Mercavehículo ocasión». Land Rover Defender 5 P, Febrero del 98, cabrestante para 4500 kilos. Garantía oficial.

PAL MOTOR, S.A. «Mercavehículo ocasión». Nissan Patrol 6 cilindros año 96. 10.000 km. Garantía un año.

PAL MOTOR, S.A. «Mercavehículo ocasión». Se encuentra en el Vial junto a la ITV. Su concesionario Rover, Land-Rover. Teléfonos 979-730644 y 907-730644.

Enseñanza

CONTABILIDAD. Clases. Experiencia. Teléfono 979-743238.

Fincas

VENDO formidable piso Calle Mayor. 4 dormitorios, dos baños, cocina, salón comedor. Garaje y trastero. 979-703333.

SE VENDEN pisos Calle Santiago. Totalmente exterior. Seminuevo. Gran ocasión. Garaje. 106 m.2 útiles. 11.500.000. 979-703333.

SE VENDEN últimos pisos a estrenar. Primeras calidades. Buenos precios. 979-703333.

VENDO ático en Campos Góticos. 3 dormitorios, salón, comedor, aseo, baño, terraza. Exterior. Estupendo precio. 979-703333.

BERNA. Tenemos variedad de obras en construcción.

BERNA. Se venden casas y chalets en pueblos.

VENDO plazas de garaje. Calle Mancornador. Automóviles Santi. Mayor, 146. Teléfono 979-743633.

BERNA. Se venden pisos de más de 100 m.2.

SE VENDEN pisos lujo; tres habitaciones. C/ Mayor. Automóviles Santi. Mayor 146. Teléfono 979-743633.

SOLICITO colaborador explotación agrícola, 80 Has. regadío. Zona Carrión. 979-827194.

EN VILLAMURIEL
URBANIZACION
VIRGEN DEL MILAGRO

OPORTUNIDAD

OBTENGA SU VIVIENDA
POR EL PRECIO DE
UN ALQUILER

- Dotada de todos los servicios.
- Zonas ajardinadas.
- Parques infantiles. Etc.

Información: 929 80 44 00

DE EMBARGOS: 320 pisos, 182 chalets, 205 apartamentos, 95 locales, desde 565.000 ptas. Listado semanal por 265 ptas. 902100300.

VENDO chalet, 1000 m/2 edificado; piscina y jardín. Teléfono 979-772649.

SE COMPRAN derechos de plantación y replantación de viñas. Interesados 908-783707.

GARMAPAL: viviendas estrenar, Plaza Catedral. Calidades magníficas. 979-744043.

VIVIENDA 107 m/2. Primeras calidades. Huecos amplios. 979-744043.

INMOBILIARIA BERNA. Europalencia. Calle Mayor, nº 18-bajo. Teléfonos 979 -742164; 979 -750327.

BERNA. Se vende apartamento. Calle Juan Ramón Jiménez. 8.800.000 ptas.

BERNA. Se vende apartamento a estrenar. Zona de Pryca. 8.800.000 ptas.

VENDO casa de pueblo. Teléfono 979-712198.

BERNA. Además tenemos: solares, oficinas, entreplantas...

VENDO piso. 4 habitaciones. Todo exterior. Teléfono 979-712777.

BERNA. Se vende apartamento de un dormitorio en zona de Avda. Cardenal Cisneros. Con plaza de garaje y trastero. 6.990.000 ptas.

API INMOBILIARIA vende piso en C/ La Paz, 1º sin ascensor. 7.000.000. Teléfono 979-747733.

API INMOBILIARIA piso seminuevo María de Padilla, garaje. 12.500.000. Teléfono 979-747167.

API INMOBILIARIA finca cerca de Palencia de 2800 m/2, con casa. Preciosas vistas. Precio muy interesante. Teléfono 979-747733.

PASAJE. General Mola; tres dormitorios. Garaje cerrado. 979-700915.

PASAJE. General Mola; tres dormitorios. Mejoras. 8.900.000. 979-700915.

Ganados y aves

VENDO 180 ovejas. Nazario Miguel Gonzalo. Bustillo del Páramo. 979-883824

Hospedajes

SE COMPARTE piso céntrico. Teléfono 929-819716.

ALQUILO habitación en piso compartido, chicos. 979-700451.

Maquinaria

VENDO sembradora, arado, abonadora y sin fin. Buen estado. Jesús Payo. Arconada.

VENDO remolque de 12 toneladas. Basculante. San Cebrian de Campos. 929-717565.

Mudanzas

MUDANZAS GALLEGO. Locales, nacionales, internacionales. Presupuestos sin compromiso. 979-711111.

Pérdidas

PERDIDA pulsera plata. Recompensaré. Teléfono 979-726470.

PERDIDO collar cadenas oro. Recompensaré devolución. 979-742335.

Sus anuncios en El Diario Palentino, Calle Mayor, 67 **979 74 04 17**

M.C.D.2022

Trabajo

SE NECESITA chica 15 días para cuidar señora mayor válida. Teléfono 979-751250.

SE NECESITA ayudante de cocina con experiencia. Teléfono 979-743968.

SE NECESITAN camareras/os de 22-30 años, con experiencia. llamar de 19,30 a 21,30 horas al teléfono 979-741212.

SE NECESITA chico con conocimientos de electrónica y carnet de conducir. Batán de San Sebastián, 4 (local comercial con vado).

SE NECESITAN Oficiales de 1ª de encofradores y albañiles. Teléfono 979-784306.

SE NECESITA camarero con experiencia. 979-740410.

NECESITO pastor. 979-743257, mañanas.

REFORMAS. Albañilería. Tejados. Fachadas. Naves y chalets. 979-770838.

SE NECESITA asistenta, de 9 a 6. Casa, cocina, plancha. 979-727651.

NECESITO chofer para trailer. Con experiencia. 908-787706.

Traspasos

TRASPASO, en Palencia; por jubilación, pensión El Salón. 979-726442.

SE TRASPASA Restaurante. Clientela y resultados demostrables. TeléfonoS 919-206575; 919-206545.

POR JUBILACION traspaso bar La Esquina. Teléfono 979-751552.

TRASPASO cafetería, por traslado. Teléfono 979-726529.

Varios

CONTACTOS: Buscamos, este verano, urgentemente hombres para relaciones sexualmente liberales, absolutamente revolucionarias, mujeres insatisfechas, parejas irresistibles. Teléfonos particulares garantizadísimos. Confidencialidad. 902101301.

Vehículos

VENDO Suzuki GSX 750 F con maletas. Perfecto estado. 909-039812.

DE EMBARGOS 375 turismos, 190 furgonetas, 205 camiones, tarjetas, maquinaria. Listado semanal por 258 ptas. 902100300.

Ventas

SE VENDE trigo R-2, astral y brígio. Teléfono 979-151844.

SE VENDEN máquinas recreativas de tipo A y B, chapolines, futbolines y dianas. Teléfono 979-747124.

HIPERPINTURAS les ofrece la mayor variedad de pinturas y utensilios para pintar. Polígono Industrial. El Vial 145. Abierto sábados mañana.

AMUEBLAMOS pisos 60.000 ptas. Mueble seminuevo. C/ Anastasia Santamaría, 15. LA MANERA ROSA. 750956.

Sus anuncios en El Diario Palentino, Calle Mayor, 67

979 74 04 17

INVIERTE EN JUSTICIA

GANA EN SOLIDARIDAD

Colabora con

Manos Unidas

COMITÉ EJECUTIVO: 2
Barquillo, 38-3º. 28004 Madrid
Telf.: (91) 308 20 20 - Fax: (91) 308 42 08

DONATIVOS:
En los principales Bancos y Cajas de Ahorro, en las 71 Delegaciones de Manos Unidas y en su Comité Ejecutivo.

34001 PALENCIA
Antonio Maura, 2, Entreplanta
Teléfono: 979/75 21 21

Manos Unidas agradece la publicación gratuita de este anuncio

Del 22 al 27 de agosto, a partir de las once de la noche

TVP

SIGA LA XXXIII VUELTA CICLISTA A PALENCIA DE AFICIONADOS EN TELEVISION PALENCIA

Un amplio reportaje de la etapa del día con los comentarios de Alberto Moreno y la colaboración especial de David Nieto

TVP CANAL 57

Porque más vale una imagen, sintonice TELEVISION PALENCIA

VENTANAL

Velilla del Río Carrión: Estampa fluvial

Si desea publicar fotografías de su localidad en el Ventanal, envíelas a El Diario Palentino, Redacción. Calle Mayor.67 - 34001 Palencia. Indique el lugar y el autor de la fotografía. Se acepta el formato horizontal y apaisado.

FOTO / Ceal

Viernes **14** Agosto

Santos: Maximiliano, Eusebio, Betario, Calixto, Eglón, Félix, Juniano, Marcelo, Rioveno, Ursicio y Demetrio.

"Al envidioso, se le afila el gesto y le crece el ojo"

URGENCIAS

Hospital Rio Carrión	167000
Ambulatorio	744011
Hospital San Telmo	728200
Cruz Roja	700507
	700503
Cruz Roja (urgencias)	722222
Clinica Virgen de la Salud	747700
Ambulancias	713676
Ambulancias Vipamiel	844676
Ambulancias UCI Movil	748023
Policía (urgencias)	091
Cuerpo Nacional de Policía	743011
Protección Civil	006
Bomberos	(capital 080)
	721111
Subsector de Tráfico	720688
Guardia Civil	062
Policía Local (092)	718200
Ayuntamiento	718100
RENFE (información)	743019
Autobuses RENFE	743222
Taxis parada Federación	742126
Taxis Parada Pasaderas	740810
Taxis Parada San José	720016
Taxis Parada San Lázaro	722076
Taxis Parada Est. RENFE	743915
Taxis Parada Avda. San Telmo	713790
Iberdrola (averías)	901202020
ARPA	728950
Teléfono de la vida ADEVIDA	728954
Teléfono inf. para la mujer	900191010
Hospital Psiquiátrico San Luis	720900
Hospital Psiquiátrico San Juan de Dios	742300
Asoc. de Familiares de Enfermos de Alzheimer	713888
Asoc. de Ayuda al Toxicómano ENLACE	710487
Asoc. de Jugadores Recuperados el AZAR	929810077
El teléfono dorado de atención y ayuda a personas mayores	900222223
Información Turística de Castilla y León	902203030
AsociaciónEspañola contra el Cáncer-Palencia	744700

BIBLIOBUSES

	Bibliobus A	Bibliobus B	Bibliobus C
Lunes ▶	S. Nicolás del R. Camino, Moratinos, Terradillos de los Templarios, Ledigos, Población de Arroyo, S. Román de la Cuba		Quintanilla de las Torres, San Cebrián de Mudá, Mudá, Salinas de Pisuerga.
Martes ▶	Villaumbrales, Becerril de Campos, Fuentes de Nava, Autillo de Campos, Abarca.		Villadiezma, Villaherreros, Villasarracino, Abia de las Torres, Santillana de Campos, Marcilla de Campos.
Miércoles ▶	Camporredondo, Otero de Guardo, Villanueva de Arriba, Mantinos, Villalba de Guardo.		San Salvador de Cantamuda, Polentinos, Arbejal, La Estación, Dehesa de Montejo.
Jueves ▶	Frechilla, Mazuecos, Cisneros, Villacidaler, Boadilla de Rioseco, Guaza.		Pedraza de Campos, Torremormojón, Villerías, Ampudia, Santa Cecilia del Alcor, Autilla del Pino.
Viernes ▶	Valdespina, Población de Campos, Revenga de C., Villovieco, Arconada, Villalcázar de Sirga, Villanueva del Río.		Requena de Campos, Boadilla del Camino, Santoyo, Támara, Piña de Campos, Villajimena.

ACTOS Y CONVOCATORIAS

II Premio Caneja.
La Fundación Díaz -Caneja convoca el II Premio Caneja de Pintura en el que podrán participar pintores españoles y extranjeros. El premio, dotado con dos millones, será indivisible y podrá declararse desierto. Cada artista concurrirá con una única obra, de tema y técnica libres. Las medidas máximas 1,80 por 1,80 m. En caso de que ofrezcan peculiaridades de montaje, se acompañarán de las correspondientes instrucciones. Las obras deberán ser entregadas o enviadas a la Fundación Díaz-Caneja, calle Lope de Vega 2, 34001 Palencia. El plazo de admisión permanecerá abierto del 1 de septiembre al 30 de octubre.

Elecciones en la Federación de Peluquerías.
La Asociación Provincial de Peluquerías de Palencia anuncia que van a celebrarse elecciones generales en la Federación Nacional. Pueden presentarse candidaturas hasta el 13 de septiembre.

Educación musical
La Escuela de Educación organiza una reunión científica bajo el título "La educación musical en Europa". Se celebrará en la Fundación Díaz Caneja del 7 al 9 de septiembre. La asistencia se certificará con tres créditos. La inscripción vale 10.000 pts.

Curso de entrenadores de fútbol nivel 3.
La Escuela Nacional de Entrenadores de Fútbol convoca el XXXV curso nacional nivel 3 a celebrar de enero a julio de 1999. Previamente se desarrollará en la Escuela de Entrenadores de Castilla y León un curso selectivo, de septiembre a diciembre de 1998, para determinar los 8 alumnos que asistirán al curso. Información en el 983-338828.

Fundación Centro San Cebrián.
Realizará a partir de octubre un Programa de Garantía Social para alumnos con necesidades educativas especiales, de 16 a 21 años, con perfil profesional de operario de viveros y jardines. La duración es de dos cursos. Información en el 979 15 40 50.

Certamen de Fotografía y Diapositivas.
El Grupo Palencia de Fotografía y Cine convoca el XXI Certamen Nacional de Fotografía y Diapositivas. Los concursantes podrán presentar tres fotos de tema libre en color o blanco y negro. El plazo acaba el 12 de septiembre.

La Casa de San Juan.
Hasta finales del mes de septiembre puede visitarse en Paredes de Nava la Casa de San Juan, un espacio que incluye cerámica creativa de Gerardo Pescador -su propietario y artífice-, fotografías de Jesús Carmelo Pajares, y alfarería tradicional de los Hermanos Rubio, de Muel (Zaragoza). También incluye esta casa del XVII una colección de alfarería de toda España. Está abierta de 6 de la tarde a 10 de la noche.

Obras de Julio González.
En la sala de Caja España de Aguilar de Campoo (Palacio de Villalobos) se muestran 40 dibujos, pinturas y esculturas del artista catalán Julio González (1876-1942).

VIII Premio de Poesía "Ateneo Jovellanos".
El Ateneo Jovellanos de Gijón convoca su VIII Premio de Poesía. Podrán concurrir poetas de cualquier edad y nacionalidad, con un poemario inédito en castellano, de 350 a 500 versos. El premio es de 500.000 pesetas, publicación del libro y 50 ejemplares para el ganador. Los trabajos se enviarán a Ateneo Jovellanos, c/ Begoña 25, 33206 Gijón (Asturias), antes del 15 de septiembre.

Asociación Cultural "Villa de Támara".
Esta Asociación ha organizado para mañana sábado un concierto de órgano y poesía en homenaje a Federico García Lorca. Los poemas escogidos son de la primera etapa creativa del granadino. Comenzará a las 7 de la tarde en la iglesia de San Hipólito.

"Fiesta de la Rueda".
La Asociación de Minusválidos Físicos ACREMIF celebrará el día 29 de agosto la "Fiesta de la Rueda", para dar a conocer su proyecto de Centro de Día Ocupacional. A las 11 se realizará la concentración en los Jardinillos, para comenzar un recorrido hasta el Salón, sobre todo tipo de elementos y cachivaches con ruedas. Se premiará la originalidad. La inscripción puede hacerse en ACREMIF, c/ General Mola 79.

tránsitos

nacimientos | matrimonios

hemeroteca

hace 100 años

Los barcos españoles recibirán un homenaje
Los barcos españoles que han caído en los combates junto con sus tripulantes en Cuba recibirán un homenaje póstumo por parte del Ministerio de la Marina. Sin embargo, todavía siguen los ecos del desastre. Además, hoy se conoce que la nómina de la tripulación de un crucero es de 30.000 pesetas.

La cosecha de este año no será muy boyante
La cosecha de cereales de este año no será muy boyante según han estimado los expertos después de las penurias económicas que han padecido los agricultores en este años de guerra.

hace 75 años

Los cafés están de moda en Palencia
La instalación de nuevos bares-café está de moda en estos momentos en la capital palentina.
De hecho, en los últimos siete días se han abierto al público dos en la zona más céntrica de la capital.

El regimiento ferroviario de Venta de Baños celebra una reunión
La demarcación norte del regimiento ferroviario de Venta de Baños celebra una fiesta de hermandad en la jornada de hoy . Con tal motivo, en Venta de Baños se celebra una fiesta en los alrededores de la estación del ferrocarril que resulta un éxito sin precedentes acompañada por el buen tiempo.

hace 50 años

La cofradía de San Isidro celebra una reunión
La cofradía de San Isidro de la localidad palentina de Guaza de Campos celebra en esta jornada una reunión de hermandad.
La citada cofradía es una de las que más tradición tienen en Tierra de Campos por lo que cuenta el periódico en la jornada de hoy.

La Casa de Palencia en Bilbao celebra sus bodas de oro
La Casa de Palencia en la capital de Bilbao celebra este año las bodas de oro desde su creación.
Los directivos de la Casa palentina en la capital bilbaína han organizado una gran fiesta que tendrá lugar próximamente.

hace 25 años

Un camión derriba una gasolinera de la carretera de Santander
Un camión, con su volquete, derribaba una gasolinera situada en la carretera de Santander.
El hecho, pese a que no produjo ningún tipo de víctima, es resaltado con alardes tipográficos puesto que no deja de ser curiosa la noticia.

La Voz de Palencia transmitirá las clases de la Universidad a Distancia
La Voz de Palencia transmitirá las clases de la Universidad a Distancia después de que los responsables de ambas instituciones hayan llegado a un acuerdo en la jornada de ayer.

M.C.D.2022

FARMACIAS

VIERNES, 14 D.ª Eulalia Barbero Martín, (Plaza Cervantes, 1) y D.ª Soledad Gutiérrez Herrero, (Avda. Modesto Lafuente, 23)

SABADO, 15 D. Valentín Merino Lozano (C. Hnos. López Francos, 1) y Farmacia Junco C.b., (Avda. Valladolid, 4)

SERVICIO NOCTURNO:
D. Isidoro de Fuentes Fenech, (C. Lope de Vega, 7) (de 22,00 a 10,00 horas, diariamente)

- **1385.** Victoria de Juan I de Portugal sobre Juan II de Castilla en la batalla de Aljubarrota, que afianzó entonces la independencia portuguesa.
- **1598.** Se inaugura en Sevilla la Casa de la Lonja, que posteriormente se convertirá en el Archivo General de Indias.
- **1682.** Carta de la reina Mariana de Austria de donación del palacio de Loyola a la Compañía de Jesús.
- **1808.** Los invasores franceses levantan el primer sitio que pusieron a Zaragoza, al conocer la noticia de la derrota de su ejército en la batalla de Bailén.
- **1843.** La rebelión de los indios semínolas, de Florida, es aplastada por el Ejército de los EE.UU. tras siete años de resistencia.
- **1900.** Liberadas por tropas del almirante Seymour las legaciones europeas en Pekín, asediadas durante 55 días por los boxers.
- **1901.** Un aparato construído por los hermanos Wilbur y Orville Wright en EE.UU. consigue elevarse a 12 metros y recorrer una distancia de 90 metros.
- **1913.** Inaugurada en Los Angeles (EE.UU.) la conducción de agua más larga del mundo, de 401 Kms. de longitud.
- **1949.** Victoria electoral en la RFA de los cristianodemócratas, dirigidos por Konrad Adenauer.
- **1969.** Creación del Parque Nacional de Doñana, en Huelva.
- **1979.** Mauritania renuncia al Sáhara y reconoce al Frente Polisario como representante del pueblo saharaui.

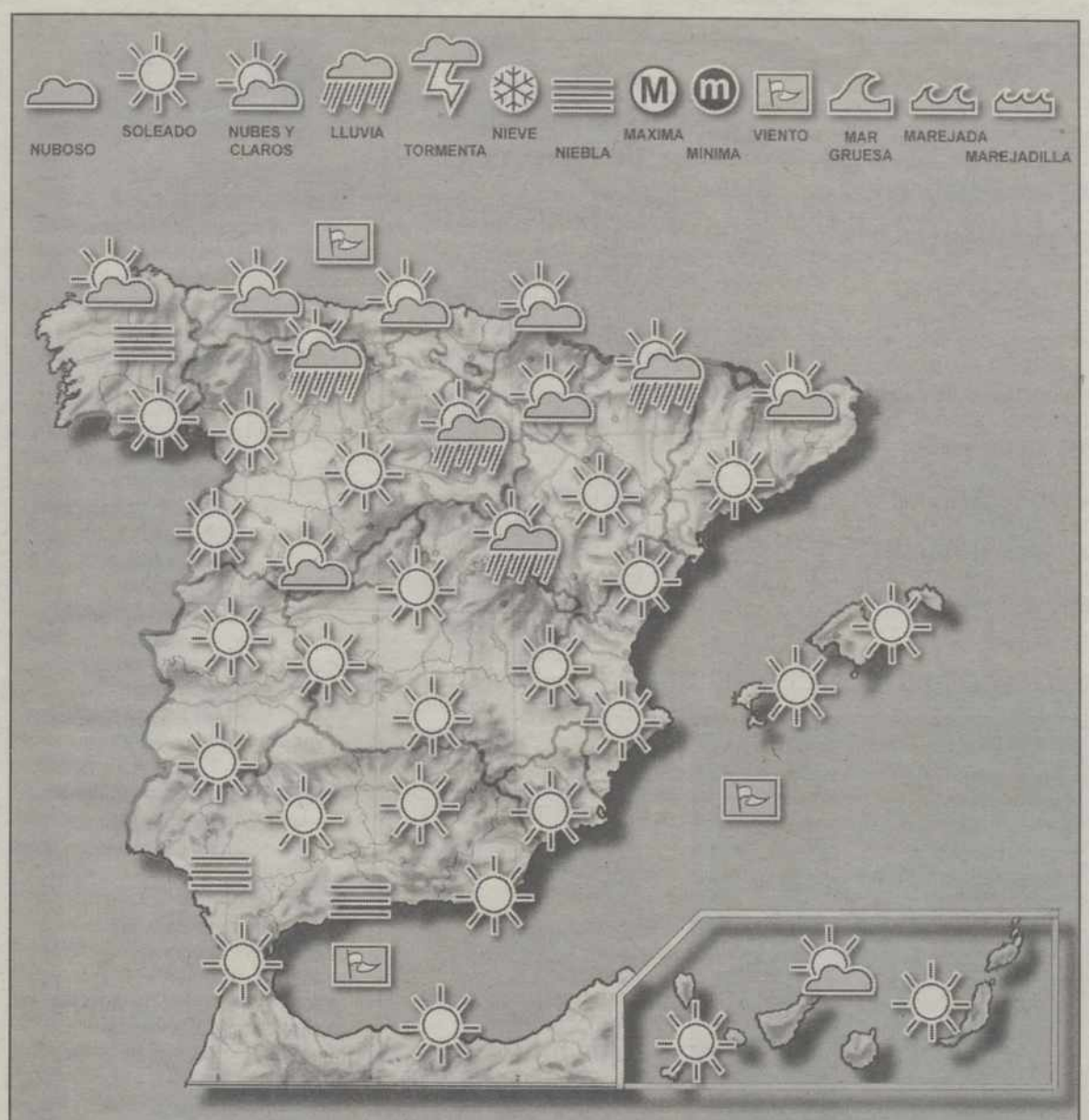

Hoy

El Instituto de Meteorología prevé para hoy viernes, chubascos tormentosos dispersos en las zonas montañosas de la mitad norte peninsular, intervalos nubosos en el norte de Canarias, poco nuboso o despejado en el resto de España con posibilidad de algún chubasco tormentoso aislado en las zonas montañosas del resto de la Península.
Nieblas en Galicia.
Temperaturas sin cambios o con cambios ligeros en toda España.
Vientos moderados del nordeste en Canarias y de Poniente en el Estrecho.

Mañana

Chubascos tormentosos en el norte de Navarra y en Pirineos y débiles y dispersos en el resto de la mitad norte peninsular excepto en Galicia, afectando a la Comunidad de Madrid, Castilla-La Mancha y Comunidad Valenciana. En Galicia, intervalos nubosos al norte de la comunidad con posibilidad de precipitaciones. En el resto cielos poco nubosos. Temperaturas en ligero descenso en el norte. Sin cambios en el resto.

Fases lunares

LUNA NUEVA	CUARTO CRECIENTE	LUNA LLENA	CUARTO MENGUANTE
22/08/98	14/08/98	08/08/98	31/08/98

El Sol sale hoy a las 05,24 y se pone a las 19,14 (H. S.). La Luna sale hoy a las 23,27 y se pone a las 12,31 (H. S.).

Temperaturas

	M.	m.		M.	m.
Albacete	31	17	Madrid	35	24
Alicante	29	21	Málaga	29	21
Almería	28	22	Melilla	27	21
Avila	25	16	Murcia	32	20
Badajoz	36	20	Orense	27	17
Barcelona	28	23	Oviedo	18	15
Bilbao	21	16	Palencia	26	14
Burgos	19	15	Palma M	32	17
Cáceres	34	22	Palmas Las	27	22
Cádiz	30	22	Pamplona	22	18
Castellón	30	22	Pontevedra	28	18
Ceuta	25	20	Salamanca	25	17
C Real	30	23	S Sebastián	20	16
Córdoba	32	20	SC Tenerife	28	24
Coruña La	21	16	Santander	22	18
Cuenca	29	18	S Compostela	23	16
Gerona	30	20	Segovia	28	18
Gijón	22	16	Sevilla	33	21
Granada	30	17	Soria	25	15
Guadalajara	29	17	Tarragona	34	23
Huelva	27	19	Teruel	29	15
Huesca	26	18	Toledo	30	19
Ibiza	32	22	Valencia	31	22
Jaén	27	19	Valladolid	22	15
León	24	14	Vigo	27	17
Lérida	29	21	Vitoria	18	14
Logroño	23	16	Zamora	21	16
Lugo	19	16	Zaragoza	26	21

SORTEOS

Primitiva

Combinación ganadora del JUEVES 13 DE AGOSTO

8 12 16 25 46 47

Complementario: 29 — Reintegro: 0

Combinación ganadora del SÁBADO 8 DE AGOSTO
1-16-24-36-43-46
Complementario: 32 — Reintegro: 6

Bonoloto

Combinación ganadora del LUNES 10 DE AGOSTO
5-17-21-27-29-36
Complementario: 49 — Reintegro: 6

Combinación ganadora del MARTES 11 DE AGOSTO
13-18-25-28-36-42
Complementario: 22 — Reintegro: 8

Combinación ganadora del MIÉRCOLES 12 DE AGOSTO
4-12-14-20-27-44
Complementario: 34 — Reintegro: 6

Combinación ganadora del VIERNES 7 DE AGOSTO
7-9-23-25-40-41
Complementario: 47 — Reintegro: 7

Gordo de la Pimitiva

Combinación ganadora del DOMINGO 9 DE AGOSTO
2-5-16-21-28-41
Complementario: 17 — Reintegro: 2

ONCE

ÚLTIMO NÚMERO PREMIADO

3 1 0 8 6

Lunes, 10 de agosto	80380
Martes, 11 de agosto	82412
Miércoles, 12 de agosto	63014
Jueves, 13 de agosto	31086
Viernes, 7 de agosto	64545

Internet

Ibiza la bella

Tema
Simplemente Ibiza

Dirección Internet
http://www.ibizaselect.com

Calificación

Preciosa home page de fondo negro, espectacular, muy bonita. Se puede ver en cuatro idiomas, catalán español, alemán e inglés. Algunos apartados, como el de La Escuela de Buceo, además de los idiomas mencionados también está en italiano y francés. Después de esta pantalla se accede a otra muy colorida y realmente interactiva. Se puede acceder tanto por el menú de letra como paseando el cursor por el mapa que se adjunta de las islas. Realmente es una de las webs más divertidas de todas aquellas que se refieren a las distintas ciudades o comunidades españolas. No hay que perderse las fotos de las partys en las sección Discotecas. Poco más que explicar , lo mejor es conectarse a ella y poder navegar y comprobar todas las bellezas de este sin par lugar en el mediterráneo, con su blancura, claridad y limpieza.

NO ES MUY BUENA — MERECE LA PENA — ESTÁ MUY BIEN

Cocina

Paella de Verduras con Chipirones

INGREDIENTES	ELABORACIÓN
2 vasos de arroz. 1 Kg. de pescado para caldo. ½ Kg. de chipirones. Ajos tiernos. Alcachofas. Coliflor. Judías verdes anchas. Pimiento rojo. 1 cabeza de ajos. Tomate y perejil.	Hacer un caldo hirviendo unos 15 minutos el pescado, el tomate, los ajos, el perejil y un poco de sal. Añadir al caldo de pescado el colorante y un mortero de ñora bien machacada con sal, tres dientes de ajo y perejil. Sofreír el tomate en la paella, añadiéndole luego el arroz. Añadir doble cantidad de caldo que de arroz y cuando hierva, echar la verdura (ya sofrita por separado) y los chipirones sofritos. Dejar unos 15 o 20 minutos, hasta que se consuma el caldo. Pasado ese tiempo retirar del fuego y dejar reposar, tapado, unos 5 minutos más.

M.C.D.2022

■ T5 / 22.00

'Dr. Jekill y Mrs. Hyde'

• EEUU, 1995. Color. 86 minutos.
• Director: David Price
• Intérpretes: Sean Young, Tim Daly, Lysette Anthony

El joven químico Richard Jacks trabaja en una importante compañía especializada en perfumes. Un día recibe la noticia de la muerte de un lejano pariente que le ha dejado parte de su herencia. Ilusionado, enseguida ve en este hecho la solución a todos sus problemas y la posibilidad de dedicarse por completo a sus experimentos. Sin embargo, la lectura del testamento depara una gran sorpresa para él, ya que su herencia consiste en unos antiguos cuadernillos de su tatarabuelo.

■ A3 / 23.00h

'Superdetective en Hollywood II'

• Estados Unidos. 1987. color. 98 minutos
• Dirección: Tony Scott
· Intérpretes: Eddie Murphy, Judge Reinhold

Segunda parte de las aventuras del detective de policía Axel Folley en Los Angeles. Este papel lanzó definitivamente a la fama a Eddie Murphy, hasta convertirlo en uno de los actores más taquilleros de Hollywood y, en consecuencia, en uno de los mejor pagados. La primera entrega de 'Superdetective en Hollywood' se convirtió en todo un éxito a nivel mundial. Así pues, la segunda parte estaba cantada. También fue todo un éxito.

HORA	TÍTULO	CADENA
11.30	*La habitación silenciosa*	Canal Plus
15.30	*Ropiendo las olas*	Canal Plus
16.10	*Un atraco perfecto*	Tele 5
18.03	*Fred*	Canal Plus
22.00	*Dr. Jekyll y Mrs. Hyde*	Tele 5
23.00	*Superdetective ...*	A3
23.45	*Dispuesta a matar*	Tele 5
00.40	*El perfil del asesino*	A3
04.00	*Respirando fuego*	Tele 5

Una imagen del filme

■ Canal + / 03.33 h.

El diablo y su abogado

• Thriller. EEUU, 1997. Color. 91 minutos.
• Dirección: Jeff Bleckner
• Intérpretes: Ken Olin, Mariska Hargitay, Gina Philips

Telefilme de intriga basado en el libro del famoso abogado criminalista Alan Dershowitz. La historia cuenta los problemas morales de Abe Ringel, un abogado famoso que defiende de la acusación de violación a un jugador de la NBA muy querido por la afición por sus aficiones filantrópicas.

■ TVE1 / 15.50

'Los malvados de Firecreek'

• EEUU, 1968. Color. 100 minutos.
• Dirección: Vincent McEveety
• Intérpretes: James Stewart, Henry Fonda, Inger Stevens, Gary Lockwood

Dos de los actores más grandes de la historia del cine norteamericano, James Stewart y Henry Fonda, son el principal atractivo de este western que tiene, por otra parte, los ingredientes típicos del género. El argumento nos muestra a un grupo de hombres, de dudosa procedencia, a su llegada a Firecreek. Da la sensación de que son huídos y de que su intención es partir en cuanto el jefe de la banda se haga una cura de urgencia en una herida de bala.

■ La 2 / 03.45

'Dos horas menos cuarto...'

• Francia, 1982. Color. 93 minutos.
• Director: Jean Yanne
• Intérpretes: Coluche, Jean Yanne, Michel Serrault, François Fabian

En la Roma imperial los trabajadores, descontentos por el empeoramiento de la economía, eligen a un representante, Ben-Hur Marcel para que exponga a César sus demandas. Sin embargo, Ben-Hur es encarcelado y es condenado a ser devorado por los leones en el circo. Pero el representante de los trabajadores consigue que su pena le sea conmutada a cambio de aceptar tomar parte en una conjura. En las catacumbas-discoteca se encuentra a César.

TVE-1

06.00h CANAL 24 HORAS
08.30h NO ME CORTES
Programa infantil realizado desde Port Aventura.
10.45h UNA CHICA EXPLOSIVA
11.05h LAS GEMELAS DE SWEET VALLEY
11.30h LOS ROMPECORAZONES
12.15h XENA
13.00h LOIS Y CLARK. LAS NUEVAS AVENTURAS DE SUPERMAN
'Compañeros del alma'.
13.45h NOTICIAS
13.55h INFORMATIVO TERRITORIAL
14.25h CORAZÓN DE PRIMAVERA
Con Anne Igartiburu.
15.00h TELEDIARIO-1
Con Matías Prats y Almudena Ariza.
15.45h EL TIEMPO
15.50h UNA DEL OESTE
'Los malvados de Firecreek'.
17.40h LEONELA
Serie.
19.00h DIGAN LO QUE DIGAN
Programa de participación ciudadana presentado por Jaime Bores.
20.00h GENTE
Programa magazín.
21.00h TELEDIARIO-2
21.45h EL TIEMPO
21.50h GRAND PRIX DE VERANO
24.00h MITOMANÍA
01.00h TELEDIARIO-3.
01.30h CINE
'Furia ciega'.
03.00h CORRUPCIÓN EN MIAMI
03.45h CINE
'Dos horas menos cuarto antes de Jesucristo'.
05.20h TELEDIARIO-4

La 2

06.30h LA AVENTURA HUMANA
'Tres muchachas de la India'.
07.45h PATRIMONIO CULTURAL DE LA HUMANIDAD
'Córdoba'.
08.45h OTROS PUEBLOS
'Amazonas del Ecuador'.
09.35h ALATUL
Programa número 3.
10.00h VIDAS CRUZADAS
Serie norteamericana.
11.00h LA PELÍCULA DE LA MAÑANA
'Viaje de novios a la italiana'.
12.30h BARRIO SÉSAMO
13.00h CON MUCHA MARCHA
15.10h SABER Y GANAR
15.40h PARAÍSOS CERCANOS
El programa de hoy está dedicado a uno de los enclaves más bonitos deTurquía.
16.30h CICLISMO
Vuelta a Galicia.
17.30h EL ESCARABAJO VERDE
18.00h HYARKUTAKE
19.00h CURRO JIMÉNEZ
'El mister'.
20.00h INFORMATIVO TERRITORIAL
20.30h VILLA ROSAURA
21.00h QUATRO
Programa concurso.
21.30h PEPA Y PEPE
22.00h FÚTBOL
Torneo Isla de Tenerife. Tenerife-Oporto.
23.50h EL CINE DE LA 2
'El jinete eléctrico'.
01.50h CINE CLUB, SESIÓN DE REPERTORIO
'Policía Python 357'.
04.00h CINE CLUB
'Siete muertes por prescripción facultativa'.

FLASH

A3 / 19.35

Los vigilantes de la playa

Esta serie norteamericana continúa siendo un fenómeno televisivo. Antena 3 está ofreciendo capítulos ya emitidos anteriormente y, a pesar de ello, el interés de la audiencia se mantiene.

VÍA DIGITAL / CANAL SATÉLITE

VIA DIGITAL

CANAL CLASICO

19.50 Acercarse a la música
20.20 Mirando atrás
21.20 Música en el castillo: Cotroceni
22.15 Música desde... Azcoitia
23.10 Sólo jazz: Cuarteto Luis Vecchio

CANAL PALOMITAS

17.30 Serie: El camino de Lucas B
19.00 Serie: Bonanza
20.45 Serie: Los vigilantes de la playa
21.45 Cine: 'Blue Fin'
23.30 Cine: 'Pelle el conquistador'

CANAL PANDA

18.00 La rana valiente
19.00 Blinky Bill
19.30 Rayito, el mago de los deseos
20.00 Widget

CULTURA

18.30 Documental: Perspectivas
19.30 Documental: Yehudi Menuhin, el violín del siglo
21.30 Documental: Dos niños de Bangkok
22.30 Documental: Educando a las mujeres de Vietnam
23.30 Documental: Los Alpes

EUROSPORT

18.00 Hípica
19.00 Tenis: Torneo ATP
22.30 Boxeo
23.00 Bolos: Golden Ball Tour
00.00 Mountain Bike: Tour

HISPAVISION

21.20 Serie: Al filo de lo imposible: Un pequeño rincón del paraíso
21.50 Serie: Los frutos de El Dorado: El tabaco
22.40 Serie: El paraíso recobrado: Regreso al paraíso
23.10 Serie: La España herética: Ramón Llull
23.40 Serie: Atlantes: Tenerife

HISPAVISION

21.00 Flamencos
22.00 Diario de felinos
22.30 Viajes increíbles
23.00 Tasmania: Las casas de los hombres negros
00.00 Documental: Tierra santa, gente santa

CANAL SATELITE DIGITAL

MÚSICA

15.00 Música: Los 40 Principales

FÚTBOL MUNDIAL

20.00 Fútbol: Empieza la Bundesliga

SPORTMANÍA

19.00 Baloncesto NCAA: Indiana - U. Connecticut
20.30 Transworld sport
21.30 Golf. PGA USA: Segunda jornada
00.00 Boxeo. Título oficial superwelter. Keith Mullings - David Ciarlante

Selección de los principales espacios transmitidos por ambas cadenas.

M.C.D.2022

Antena 3

06.10h ESCUELA DE MODELOS
07.00h SUPER HUMAN SAMURAI
07.30h CLUB MEGATRIX
Presenta:Ingrid Asensio. Incluye MANU, ALICIA, BATMAN, MUJERCITAS, CAMPEONES, SPIDERMAN, ACE VENTURA, PUNKY BREWSTER, BOLA DE DRAGÓN y ACTION MAN
11.30h SALVADOS POR LA CAMPANA
Serie. Con Elizabeth Berkley.
12.00h CALIFORNIA DREAMS
12.30h LA FAMILIA HOGAN
13.00h EL COCHE FANTÁSTICO
14.00h LOS PROBLEMAS CRECEN
14.30h COSAS DE CASA
15.00h NOTICIAS
Presentado por Olga Viza.
15.45h EL TIEMPO
15.55h SABOR A TÍ
Programa presentado por Ana Rosa Quintana.
18.05h COLMILLO BLANCO
18.35h LAS NUEVAS AVENTURAS DE FLIPPER
19.30h LOS VIGILANTES DE LA PLAYA
Serie protagonizada por David Hasselhoff y Gina Lee Nolin.
20.20h PARECE MENTIRA
Presentado por Juanjo Prats.
21.00h NOTICIAS
Informativo presentado por Fernando Ónega.
21.35h IMPRESIONANTE
23.00h CINE
'Superdetective en Hollywood III'.
'El perfil del asesino'.
02.15h NOTICIAS
02.45h TELEVENTA
Espacio de promoción.

Tele 5

05.45h AVANCE DE PROGRAMACIÓN
06.00h ENTRE HOY Y MAÑANA
06.30h LAS NOTICIAS TITULARES
07.30h LAS NOTICIAS BUENOS DÍAS
09.30h SPIN CITY
Serie protagonizada por Michael J. Fox.
10.00h SIETE EN EL PARAÍSO
11.00h AL SALIR DE CLASE
'Secreto a voces'.
'Un lío padre'.
12.00h MODELS
13.00h SENSACIÓN DE VIVIR
14.00h EL JUEGO DEL EUROMILLÓN
Con Paula Vázquez.
14.30h LAS NOTICIAS
Presentado por Àngels Barceló.
15.15h MELROSE PLACE
Teleserie.
16.10h TARDE DE CINE
'Un atraco perfecto'.
18.10h LAS TARDES DE ALICIA
Con Alicia M. Senovilla.
19.30h TOMA NOTA
20.00h FERNÁNDEZ Y FAMILIA
20.30h LAS NOTICIAS
Con Juan Ramón Lucas.
21.30h TELECUPÓN
21.35h QUITATE TÚ PA PONERME YO
22.00h CINE CINCO ESTRELLAS
'Dr. Jekyll y Mrs. Hyde'.
23.45h CINE
'Dispuesta a matar'.
01.30h ENTRE HOY Y MAÑANA
Con Montserrat Domínguez.
02.00h UNIVERSIDAD DE VERANO
02.15h TELECINCO EN CONCIERTO
'No doubt'.
03.00h INFOCOMERCIALES
04.00h CINE
'Repirando fuego'.

Canal Plus

08.00h ABC NEWS
08.25h REDACCIÓN MAÑANA
08.40h LOS 40 PRINCIPALES
Programa musical que repasa la conocida lista radiofónica.
09.25h P+o-xo÷
Programa infantil.
11.30h CINE (Cod.)
'La habitación silenciosa'.
12.59h DOCUMENTAL (Cod.)
'Catástrofe: Naufragio'.
13.30h LOS 40 PRINCIPALES
Programa musical.
14.15h REDACCIÓN MEDIODÍA
14.30h TELESERIE: LOS LÍOS DE CAROLINE (Cod.)
15.30h CINE (Cod.)
'Rompiendo las olas'.
18.03h CINE (Cod.)
'Fred.
19.31h DOCUMENTAL (Cod.)
'El imperio Coca-Cola. Guerra y paz'.
20.30h TELESERIE: BUFFY CAZAVAMPIROS (Cod.)
21.30h REDACCIÓN NOCHE
21.53h CONTRARRELOJ
Información deportiva.
22.00h SERIE: SEINFELD (Cod.)
Comedia de situación protagonizada por Jerry Seinfeld y Jason Alexander.
22.30h ESTRENO CANAL + (Cod.)
'Brácula (Condemor II)'.
23.59h GOLF: OPEN DE LA PGA (Cod.)
Desde Seattle.
01.59h CINE X (Cod.)
03.33h CINE (Cod.)
'El diablo y su abogado'.
04.59h PIEZAS (Cod.)
'Niño nadie'.

Televisión Palencia

MAÑANA

12.55 Carta de ajuste
13.00 Final feliz
13.45 La compra fácil
14.00 Dibujos animados
14.30 Avance Informativo
14.40 Información Deportiva
15.00 Cierre

TARDE

17.55 Carta de ajuste
18.00 La compra fácil
18.30 Dibujos animados
18.50 Cara a Cara
Invitado: **"Enma Penella. Actriz"**
19.15 La Tertulia
Invitados: **Carmen Centeno, Pedro Miguel Barreda, Sotero Fernández Pinilla y Rafael Gutiérrez Carriedo**
20.30 Informativo Local
20.55 Registro civil
21.00 De cine por Palencia
21.30 Los Toros
Invitado: **Roberto Antolín "El Millonario"**
22.00 Turbo
22.50 Con Nocturnidad - Hoy: César, Epoca, La Cripta, Merlín y Vaticano
23.15 Cierre

TVP Cable

MAÑANA

13.45 Videos musicales
14.00 Pobladores del Planeta
14.30 Informativo Local Palencia
14.50 Informativo Regional C y L

TARDE

19.00 Informativo Regional C y L
19.15 El mundo de Jocallito
20.20 Informativo Local Palencia
20.50 Informativo Regional C y L
21.00 Agenda cultural
21.10 Cine
22.35 Informativo Local Palencia

VISTAZOS

■ TELEADICTOS

Los chicos de 'Sensación de vivir' siguen con sus líos

En el capítulo de hoy, 'La flecha de Cupido', Donna, tras escuchar una canción de amor de David en la radio, llama al muchacho por teléfono para darle la enhorabuena. En el periódico, Steve y Brandon hacen planes para el día de San Valentín. David empieza a despuntar como estrella del rock y Noah espera la llegada de su hermanastro Josh a la ciudad. Josh llega al club 'After Dark' e informa a Noah de su próxima boda con Suzi Phips, la hija del presidente de una importante compañía petrolífera. Donna y David tienen un accidente de coche y ella nota molestias en la espalda. En el club, Steve tiene tres citas con tres chicas distintas, mientras Josh echa en la bebida de Valerie una sustancia que la adormece.

Julia Roberts

■ AUDIENCIA

Julia Roberts, una chica con mucho gancho

Esta claro que la guapísima Julia Roberts es una chica con gancho. 'Durmiendo con su enemigo', el film emitido el pasado miércoles por la noche en La Primera, fue uno de los programas más vistos. Roberts es la protagonista de este film en el que da vida a una mujer que simula su propia muerte para intentar liberarse del yugo de su marido, una suerte de psicópata que no se dará por vencido y que consigue llegar hasta su mujer atando cabos. Más de 2,3 millones de telespectadores vieron esta película, lo cual es una cifra más que respetable si tenemos en cuenta que la película se había emitido recientemente.

EL DIAL

OM	Radio 1	729
	Radio 5	603
FM	Radio 1	91.8
	Cervera	88.6
	Guardo	89.8
	Radio 2	101.0
	Radio 3	97.6
	Radio 5	88.0
	SER	96.2
	Cadena Dial	89.6
	40 Principales	94.7
	Onda Cero	103.5
	Aguilar	101.2
	Guardo	106.2
	Radio Economía	107.0

LOS CINES

Boston 1	Seis días y siete noches (T) *5:30, 8:15 y 10: 45*
Boston 2	Cha Cha Cha (13) *5:30, 8:15 y 10: 45*
Boston 3	City of Angels (T) *5:30, 8:15 y 10: 45*
Ortega 1	Horizonte final (13) *5:30, 8:15 y 10,45*
Ortega 2	Anastasia (T) *5:30,*
	Titanic (13) *8:15*
Ortega 3	Expediente X (T) *5:30 , 8,15 y 10,45*
Ortega 4	El chico ideal (T) *5:30, 8:15 y 10: 45*
Avenida 1	Mr. Magoo (T) *5:30, 8:15 y 10: 45*
Avenida 2	Te odio mi amor (T) *5:30, 8:15 y 10: 45*
Avenida 3	Hampones (18) *5:30, 8:15, 10: 45*
Avenida 4	Ahmed "El principe de la Alhambra" (T) *5:30.*
	Asesinos de reemplazo (18) *8:15 y 10: 45*
Avenida 5	Conflicto de Intereses (13) *5:30, 8:15 y 10: 45*
Avenida 6	Armageddon (T) *5:30, 8:15 y 11*
Avenida 7	No pierdas el juicio (T) *5:30, 8:15 y 10: 45*
Cine Club Calle Mayor	FIN DE CURSO

CINES BOSTON

SALA 1 — DOLBY DIGITAL EN SALAS SELECTAS

ESTRENO

SESIONES: 5,30 - 8,15 - 10,45 - (T)

CINES BOSTON

SALA 2 — DOLBY DIGITAL EN SALAS SELECTAS

2ª SEMANA

SESIONES: 5,30 - 8,15 - 10,45 - (13)

CINES BOSTON

SALA 3 — DOLBY DIGITAL EN SALAS SELECTAS

4ª SEMANA

SESIONES: 5,30 - 8,15 - 10,45 - (T)

VEN ACOMPAÑADO, CON UNA ENTRADA PASAIS DOS TODOS LOS LUNES Y MARTES A LA SESION DE NOCHE DE 10,45

SABADOS SESION DE MADRUGADA A LA 1 - Bigar Centro - TLF. 74 02 44

M.C.D.2022

EL DIARIO PALENTINO

Viernes, 14 de agosto de 1998

El incombustible Castro

SIXTO MARTÍNEZ / LA HABANA

Fidel, al que dieron por muerto en 1956, lleva casi 40 años como gobernante supremo de Cuba

El presidente de Cuba, Fidel Castro Ruz, que ya en 1956 se había enterado por la prensa de que estaba muerto, cumplió ayer 72 años de edad y casi cuarenta en el poder. Castro, en la actualidad uno de los gobernantes más veteranos del mundo y el único que encabeza un Estado comunista en América, celebra un nuevo aniversario desmintiendo lo obvio. En su última aparición pública en Cuba, el pasado 26 de julio, Castro acusó a Estados Unidos de ser "culpable por acción o por omisión" de los atentados terroristas contra Cuba desde 1959. Sin embargo, Castro precisó: "no culpamos de estos hechos a la actual Administración (del presidente Bill Clinton)".

Cuando Fidel Castro tomó el poder era presidente de Estados Unidos Dwigth Eisenhower. A Castro, un apasionado y un buen jugador de ajedrez, lo más curioso que le ha ocurrido fue cuando le dieron por muerto, en sus tiempos de guerrillero. La prensa de la época, por boca del general Pedro Rodríguez Avila, dijo que aviones militares "han ametrallado y bombardeado esta noche a la fuerza expedicionaria, aniquilando a cuarenta miembros del mando supremo del movimiento 26 de julio, entre ellos a su jefe, Fidel Castro".

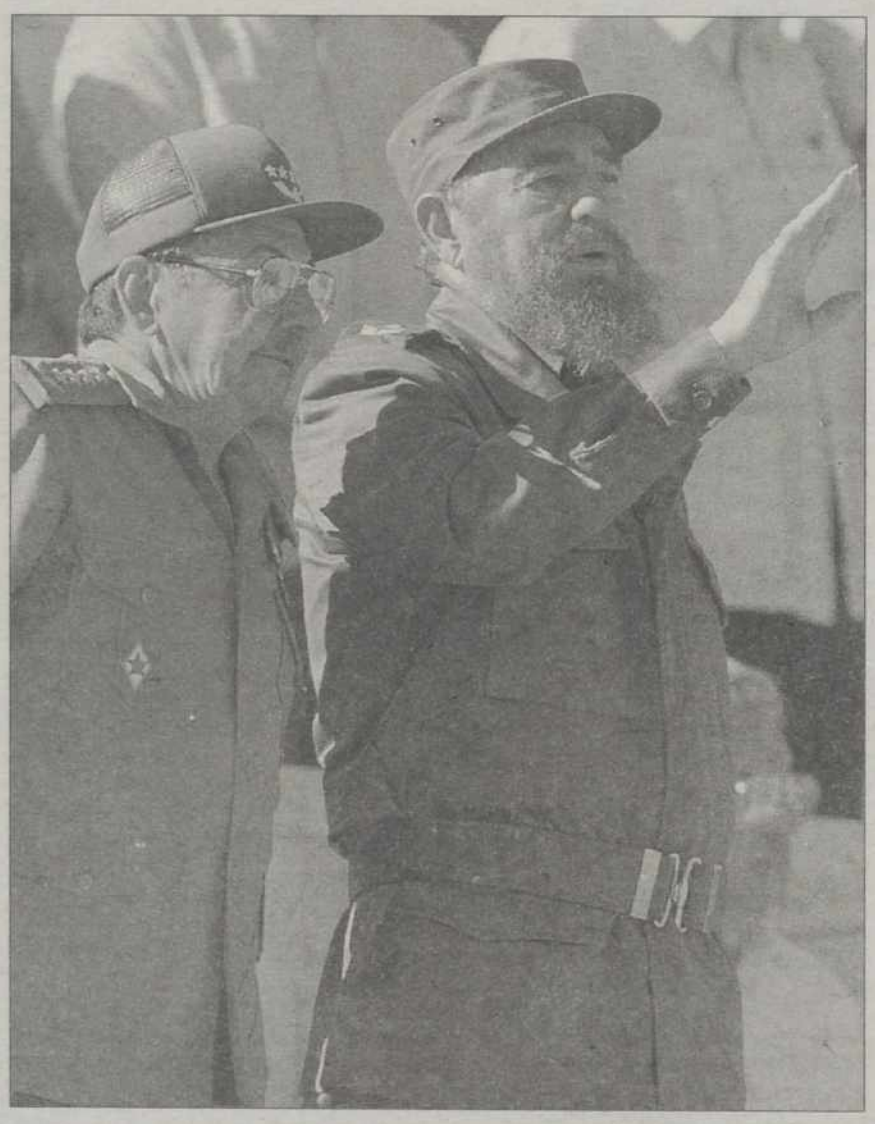

Fidel Castro, durante un reciente acto en Cuba / ARCHIVO

Nacido en la pequeña localidad de Birán, en la región oriental de la isla, el 13 de agosto de 1926, gobierna Cuba desde 1959, cuando triunfó la Revolución que derrocó al régimen de Fulgencio Batista e instauró el único Estado comunista de América.

Hijo del emigrante español Angel Castro Argiz y de la cubana Lina Ruz González, el presidente cubano estudió en varios colegios religiosos antes de matricularse en la Universidad de La Habana, donde se licenció en Derecho.

Castro comenzó muy joven sus actividades revolucionarias. Con apenas 20 años, intervino en una frustrada operación para derrocar al régimen autoritario de Rafael Leónidas Trujillo en la República Dominicana.

En 1948 asistía a una reunión de estudiantes antimperialistas en la capital colombiana cuando se produjo la explosión de violencia conocida como *El Bogotazo* tras el asesinato del líder liberal Jorge Eliecer Gaitán. El 26 de julio de 1953 dirigió el frustrado asalto a los cuarteles de Moncada y Carlos Manuel de Céspedes, en Santiago de Cuba y Bayamo, que se consideran las primeras acciones de la Revolución cubana.

Castro estuvo en la cárcel hasta 1955, cuando fue amnistiado y se exilió en México.

El 2 de diciembre de 1956, acompañado por 82 guerrilleros, entre ellos el mítico Ernesto *Che* Guevara, Castro volvió a la isla a bordo del yate Granma para comenzar la lucha que le llevaría al poder.

En abril de 1961, y tras sucesivos enfrentamientos con Estados Unidos que ya había declarado un embargo económico unilateral que aún mantiene, Castro proclamó el carácter marxista-leninista de su régimen. En el pasado mes de julio, Castro desmintió el enésimo rumor sobre su mala salud y celebró el aniversario del asalto al cuartel de Moncada con un discurso de cinco horas.

Fidel Castro es el gobernante cubano que más tiempo ha permanecido en el poder, 39 años, y, a escala mundial, sólo es superado por el rey Husein de Jordania, quien sufre una grave enfermedad a sus 63 años y quien ayer cumplió 46 en el trono.

EL RINCÓN

Sempiterno Gil

CARMEN FERRERAS

CON él llegó el escándalo. Y llegó a Marbella cuando la ciudad lo convirtió, democráticamente, en primer edil. Las relaciones públicas, los saraos, los eventos deportivos y otros inventos por el estilo son su fuerte. Políticamente va a su aire. Un ciclón. Es un indisciplinado, un provocador que se salta la normativa a la torera y aplica las ordenanzas municipales según convenga a su interés, no al de Marbella, para desesperación de la Junta de Andalucía, excesivamente tolerante, y, en cuantos casos, de los grupos ecologistas que contemplan sus proyectos y realidades como verdaderos atentados. En ningún Ayuntamiento de España se convoca un pleno a media noche, salvo que exista causa mayor. Jesús Gil y Gil convocó recientemente el que sirvió para aprobar el 85 por ciento de su PGOU, a las cero horas y cinco minutos de un día marcado por su sello personal e intransferible. Total, en Marbella esa debe ser hora de máxima actividad, incluso política, con lo cual la nocturnidad pierde gas, pero puede que no lo hagan cualquiera de los otros dos agravantes, o sea la premeditación y la alevosía. A ver qué dice ahora la Comisión Provincial de Urbanismo que el pasado julio suspendió el PGOU de Gil para septiembre. Las respuestas del alcalde suelen ser así de contundentes. Ni diálogo ni razones. Sobre todo porque para Gil los demás son "ignorantes, indocumentados, soberbios y prepotentes". ¿Se mirará en el espejo cuando realiza estas apreciaciones? Desde luego, con Gil llegó el esplendor perdido a Marbella, cuántas veces a fuerza de talonario, pero con Gil también llegó el escándalo y la sospecha que, permanentemente, se cierne sobre edil tan atípico. Gil es Gil y los demás no cuentan. Cierto es que, últimamente, debe echar mano de invitaciones a gastos pagos, en bien de su pequeño paraíso, como el efectuado a la Preysler y su prole. Con ello quiere devolver a Marbella lo que Marbella puede perder a poco que un energúmeno se lo proponga. Yo me quedo con la clase de Mallorca. Y no porque allí se de cita buena parte de la realeza europea, sino por obvias razones que saltan a la vista.

CASOS Y COSAS

Un niño con un pene de 21 centímetros

Un niño de 4 años que tiene un pene de 21 centímetros es motivo de asombro en un remoto caserío andino del norte de Perú. El caso del menor, identificado como Saúl, salió a luz cuando el pequeño competía con sus amigos a ver quién orinaba más lejos y siempre ganaba. El pequeño Saúl tiene un desarrollo precoz, una voz grave y ha comenzado a mostrar signos de acné, "como si fuera un adolescente", según Idalí Quiroz, profesora del niño. El pequeño ha comenzado a pedir dinero a todos los incrédulos que querían ver su sexo y que no creían en su longitud.

Farrah acusa a su ex de malos tratos

La actriz Farrah Fawcett, conocida por su papel en la popular serie *Los ángeles de Charlie*, apareció ayer en un rol muy diferente: como una mujer maltratada, en el juicio contra su ex novio, el director James Orr. La intérprete tejana, de 52 años, afirmó que Orr la arañó, intentó estrangularla y le golpeó la cabeza contra el pavimento de la entrada del garaje durante una pelea que tuvo lugar el pasado mes de enero. La ex esposa de Ryan O'Neal conoció a Orr cuando éste la dirigió en la película *Man of the house*, y según su propio testimonio mantuvo con él una tempestuosa relación.

Farrah Fawcett Majors / REUTERS

Tour por el París de la muerte de Diana

Un céntrico hotel parisiense ofrecerá desde este fin de semana un recorrido a través de los sitios por los que pasó la Princesa Diana de Gales antes de morir hace ahora casi un año, el pasado 31 de agosto. El tour saldrá como lo hicieron la Princesa y su acompañante, Dodi Al Fayed, del hotel Ritz y llegará hasta el hospital Pitié-Salpetrière donde ambos fueron trasladados después de que el Mercedes en el que viajaban chocase contra una de las columnas del puente de Alma. Los organizadores han previsto una parada de cinco minutos encima del túnel en que se produjo el accidente.

M.C.D.2022